

목 차

사업 보고서	1
【대표이사 등의 확인】	2
I. 회사의 개요	3
1. 회사의 개요	3
2. 회사의 연혁	3
3. 자본금 변동사항	6
4. 주식의 총수 등	8
5. 정관에 관한 사항	8
II. 사업의 내용	11
1. 사업의 개요	11
2. 주요 제품 및 서비스	12
3. 원재료 및 생산설비	13
4. 매출 및 수주상황	17
5. 위험관리 및 파생거래	18
6. 주요계약 및 연구개발활동	25
7. 기타 참고사항	31
III. 재무에 관한 사항	41
1. 요약재무정보	41
2. 연결재무제표	42
3. 연결재무제표 주식	42
4. 재무제표	43
4-1. 재무상태표	43
4-2. 포괄손익계산서	45
4-3. 자본변동표	46
4-4. 현금흐름표	47
5. 재무제표 주식	49
6. 배당에 관한 사항	111
7. 증권의 발행을 통한 자금조달에 관한 사항	113
7-1. 증권의 발행을 통한 자금조달 실적	113
7-2. 증권의 발행을 통해 조달된 자금의 사용실적	115
8. 기타 재무에 관한 사항	116
IV. 이사의 경영진단 및 분석의견	124
V. 회계감사인의 감사의견 등	128
1. 외부감사에 관한 사항	128
2. 내부통제에 관한 사항	129
VI. 이사회 등 회사의 기관에 관한 사항	130
1. 이사회에 관한 사항	130
2. 감사제도에 관한 사항	134
3. 주주총회 등에 관한 사항	136
VII. 주주에 관한 사항	139
VIII. 임원 및 직원 등에 관한 사항	141
1. 임원 및 직원 등의 현황	141
2. 임원의 보수 등	144
IX. 계열회사 등에 관한 사항	147
X. 대주주 등과의 거래내용	148

XI. 그 밖에 투자자 보호를 위하여 필요한 사항	149
1. 공시내용 진행 및 변경사항	149
2. 우발부채 등에 관한 사항	149
3. 제재 등과 관련된 사항	149
4. 작성기준일 이후 발생한 주요사항 등 기타사항	149
XII. 상세표	149
1. 연결대상 종속회사 현황(상세)	150
2. 계열회사 현황(상세)	150
3. 타법인출자 현황(상세)	151
【 전문가의 확인 】	152
1. 전문가의 확인	152
2. 전문가와의 이해관계	152

사업보고서

(제 40 기)

사업연도 2023년 01월 01일 부터
2023년 12월 31일 까지

금융위원회

한국거래소 귀중

2024년 03월 08일

제출대상법인 유형 :

주권상장법인

면제사유발생 :

해당사항 없음

회 사 명 :

대한뉴팜(주)

대 표 이 사 :

이원석

본 점 소 재 지 :

경기도 화성시 향남읍 제약공단1길 66

(전 화)031-353-6141~5

(홈페이지) <http://www.dhnp.co.kr>

작 성 책 임 자 :

(직 책)재경부문장 (성 명)최정수

(전 화)031-778-2613

【 대표이사 등의 확인 】

대표이사 등의 확인·서명

확 인 서

우리는 당사의 대표이사 및 신고업무담당이사로서 이 공시서류의 기재내용에 대해 상당한 주의를 다하여 직접 확인·검토한 결과, 중요한 기재사항의 기재 또는 표시의 누락이나 허위의 기재 또는 표시가 없고, 이 공시서류에 표시된 기재 또는 표시사항을 이용하는 자의 중대한 오해를 유발하는 내용이 기재 또는 표시되지 아니하였음을 확인합니다.

또한, 당사는 『주식회사 등의 외부감사에 관한 법률』 제 8조의 규정에 따라 내부회계관리제도를 마련하여 운영하고 있음을 확인합니다.(『주식회사 등의 외부감사에 관한 법률』 제 4조에 의한 외감대상법인에 한함)

2024년 3 월 8 일

대한뉴팜 주식회사

대표이사 이 원 석



신고업무담당이사 최 정 수



(서명)

I. 회사의 개요

1. 회사의 개요

1. 연결대상 종속회사 개황(연결재무제표를 작성하는 주권상장법인이 사업보고서, 분기·반기보고서를 제출하는 경우에 한함)

연결대상 종속회사 현황(요약)

(단위 : 사)

구분	연결대상회사수				주요 종속회사수
	기초	증가	감소	기말	
상장	-	-	-	-	-
비상장	-	-	-	-	-
합계	-	-	-	-	-

※상세 현황은 '상세표-1. 연결대상 종속회사 현황(상세)' 참조

1-1. 연결대상회사의 변동내용

구분	자회사	사유
신규 연결	-	-
연결 제외	-	-

중소기업 등 해당 여부

중소기업 해당 여부	미해당
벤처기업 해당 여부	미해당
중견기업 해당 여부	해당

회사의 주권상장(또는 등록·지정) 및 특례상장에 관한 사항

주권상장 (또는 등록·지정)현황	주권상장 (또는 등록·지정)일자	특례상장 유형
코스닥시장 상장	2002년 02월 26일	해당사항 없음

2. 회사의 연혁

1. 회사의 본점소재지 및 그 변경

당사의 본점소재지는 경기도 화성시 향남읍 제약공단1길 66 입니다.

경영진 및 감사의 중요한 변동

변동일자	주총종류	선임		임기만료 또는 해임
		신규	재선임	
2023년 03월 21일	정기주총	사외이사 정인경 상근감사 권오경	-	사외이사 권오경 (임기만료) 상근감사 노상규 (사임)
2023년 01월 02일	-	대표이사 이원석	-	대표이사 이완진 (사임)
2021년 03월 22일	정기주총	-	대표이사 이완진 사내이사 이원석 사외이사 권오경 상근감사 노상규	-
2020년 01월 31일	-	-	-	대표이사 이영섭 (각자대표 사임)
2019년 03월 15일	정기주총	사외이사 권오경	-	사외이사 윤화영
2018년 03월 16일	정기주총	대표이사 이완진 대표이사 이영섭 사내이사 이원석	-	대표이사 배건우 (사임)

3. 최대주주의 변동

-해당사항 없음-

4. 상호의 변경

당사는 2001년 4월 9일 상호를 새로운 도약의 원년으로 삼기 위해 "주식회사 대 한신약"에서 현재 상호인 "대한뉴팜 주식회사"로 변경하였습니다.

5. 회사가 합병 등을 한 경우 그 내용

-해당사항 없음-

6. 회사의 업종 또는 주된 사업의 변화

-해당사항 없음-

7. 그 밖에 경영활동과 관련된 중요한 사항의 발생내용

공시대상기간(최근 5사업연도) 중 당사의 주된 변동내용은 아래와 같습니다.

(1) 변동상황

2018년 05월 : 관교 산학연센터 프로젝트 가동

2019년 05월 : 특이적 섬유아세포 분리 특허 출원

2020년 12월 : 줄기세포 보관용 부형제 조성물 특허 출원

(2) 생산설비의 변동

2020. 03. 20 : 보관소 증축

2020. 07. 28 : 주사제 정제수 생산량 증량 공사

2020. 08. 31 : 고품질 하이스피드 믹서 교체

2020. 09. 30 : 주사제 제품 멸균 전용 Pure Steam Generator 구입

2020. 09. 30 : 주사제 제품 멸균 전용 Auto Clave 구입

2021. 04. 05 : 품질관리 AAS 구입

2021. 04. 15 : 품질보증 질량분석기 구입

2021. 04. 19 : 제약 포장파트 병충전 중량 선별기 구입

2021. 06. 10 : 고품질 삼중정 정제기 구입

2021. 06. 30 : 제약 포장파트 PTP 중량 선별기 구입

2021. 07. 12 : 품질관리 HPLC 구입

2021. 08. 05 : 주사제 무균지역 글러브 설치

2021. 08. 11 : 품질관리 용점측정기 구입

2021. 08. 11 : 품질관리 가스크로마토그래피(GC) 구입

2021. 08. 18 : 품질관리 초음파 세척기 구입

2021. 09. 15 : 품질관리 라만분광 광도계 구입

2021. 10. 12 : 품질관리 향온조 구입

2021. 11. 09 : 품질관리 염광광도계 구입

2021. 11. 24 : 품질관리 초순수 여과장치 구입

2021. 12. 17 : 품질관리 총유기탄소 분석기1호기 구입

2022. 01. 19 : 품질관리 압축가스 부유균 측정기 구입

2022. 03. 07 : 품질관리 실시간 부유입자 측정기 구입

2022. 03. 24 : 품질관리 분액여두진탕기 구입

2022. 05. 12 : 품질관리 저온향온수조 구입

2022. 06. 24 : 품질관리 불용성 미립자 측정기 구입

2022. 06. 24 : 품질관리 이동식 부유입자 측정기 구입

2022. 06. 28 : 주사제 필터완전성 검사기구입

2022. 07. 20 : 포장팀 병충전 중량선별기 구입

2022. 07. 22 : 세미마이크로 밸런스 구입

2022. 07. 22 : 품질관리 pH meter 구입

- 2022. 08. 22 : 품질관리 초자 세척기 구입
- 2022. 09. 20 : 품질관리 전도도 측정기 구입
- 2022. 09. 26 : 고품질 파워밀 구입
- 2022. 10. 12 : 고품질 액조제 교반기2대 구입
- 2022. 10. 13 : 품질관리 전기영동장비 구입
- 2022. 11. 03 : 품질관리 HPLC-CAD 구입
- 2022. 11. 25 : 품질관리 14구 용출기 구입
- 2022. 12. 15 : 품질관리 유전자증폭장치(PCR) 구입
- 2023. 01. 10 : 품질관리 미생물 실험실 Bio Safety Cabinet, AutoClave
- 2023. 01. 27 : 품질관리 Data Back-up Server 및 HPLC 구입
- 2023. 04. 26 : 품질관리 pH/전도도 측정기 구입(미생물파트)
- 2023. 08. 21 : 생산지원동 신축

8. 회사가 속해 있는 기업집단

(1) 기업집단의 명칭

대한뉴팜은 1984년 10월20일에 설립한 이래 동물의약품으로 시작하여 1995년에 건강보조식품, 인체의약품, 장업사업으로 사업영역을 확장하였으며, 2007년에는 해외자원개발투자사업에 진출하였습니다. 또한 2012년도에는 미래성장동력이면서 기존사업과 시너지효과가 큰 바이오사업에 진출하였습니다. 그리고 웰빙사업의 고도화를 위하여 2014년도에 의료기기 사업에 진출하였습니다. 2016년도 동약사업은 조사료 및 백신 사업을 성장의 한 축으로 다각화하였습니다.

(2) 기업집단에 소속된 회사

업종	구분	회사수	회사명
인체및동물의약품외	협회등록	1	대한뉴팜(주)

3. 자본금 변동사항

자본금 변동추이

(단위 : 백만원, 주)

종류	구분	40기 (2023년말)	39기 (2022년말)	38기 (2021년말)
보통주	발행주식총수	14,354,920	14,354,920	14,354,920
	액면금액	500	500	500
	자본금	7,177	7,177	7,177
우선주	발행주식총수	-	-	-
	액면금액	-	-	-
	자본금	-	-	-
기타	발행주식총수	-	-	-
	액면금액	-	-	-

	자본금	-	-	-
합계	자본금	7,177	7,177	7,177

4. 주식의 총수 등

1. 주식의 총수 현황

(기준일 : 2023년 12월 31일)

(단위 : 주)

구 분	주식의 종류			비고
	보통주	우선주	합계	
I. 발행할 주식의 총수	20,000,000	-	20,000,000	-
II. 현재까지 발행한 주식의 총수	14,354,920	-	14,354,920	-
III. 현재까지 감소한 주식의 총수	-	-	-	-
	1. 감자	-	-	-
	2. 이익소각	-	-	-
	3. 상환주식의 상환	-	-	-
	4. 기타	-	-	-
IV. 발행주식의 총수 (II-III)	14,354,920	-	14,354,920	-
V. 자기주식수	319,631	-	319,631	-
VI. 유통주식수 (IV-V)	14,035,289	-	14,035,289	-

2. 자기주식 취득 및 처분 현황

(기준일 : 2023년 12월 31일)

(단위 : 주)

취득방법	주식의 종류	기초수량	변동 수량			기말수량	비고	
			취득(+)	처분(-)	소각(-)			
배당 가능 이익 범위 이내 취득	직접 취득	장내 직접 취득	보통주	-	-	-	-	-
			우선주	-	-	-	-	-
		장외 직접 취득	보통주	-	-	-	-	-
			우선주	-	-	-	-	-
		공개매수	보통주	-	-	-	-	-
			우선주	-	-	-	-	-
	소계(a)	보통주	-	-	-	-	-	
		우선주	-	-	-	-	-	
	신탁 계약에 의한 취득	수탁자 보유물량	보통주	-	-	-	-	-
			우선주	-	-	-	-	-
		현물보유물량	보통주	-	-	-	-	-
			우선주	-	-	-	-	-
		소계(b)	보통주	-	-	-	-	-
			우선주	-	-	-	-	-
기타 취득(c)	보통주	319,631	-	-	-	319,631	-	
	우선주	-	-	-	-	-	-	
총 계(a+b+c)	보통주	319,631	-	-	-	319,631	-	
	우선주	-	-	-	-	-	-	

5. 정관에 관한 사항

당사의 최근 정관개정일은 2021년 3월 22일 입니다. 변경된 정관의 이력은 아래와 같습니다

정관 변경 이력

정관변경일	해당주총명	주요변경사항	변경이유
2021년 03월 22일	제37기 정기주주총회	-주식등의 전자등록 -감사의 선임 -부칙	- 비상장 사채 등 의무등록 대상이 아닌 주식등에 대해서는 전자등록을 하지 않을 수 있도록 함 - 감사선임에 관한 조문 정비 및 전자투표 도입 시 감사선임의주주총회 결의요건 완화에 관한 내용과 감사선임 또는 해임 시의결권 제한에 관한 내용을 반영함 - 법률 시행령에 맞추어 부칙 단서와 같은 경과 규정을 둠
2019년 03월 15일	제35기 정기주주총회	-주식 및 주권의 종류 -주식등의 전자등록 -명의개서대리인 -주주등의 주소, 성명 및 인감 또는 서명 등 신고 -주주명부의 폐쇄 -사채발행에 관한 준용규정 -소집시기 -외부감사인의 선임 -부칙	- 주권 전자등록의무화에 따라 삭제 - 전자등록이 의무화됨에 따라 근거를 신설 - 주식등의 전자등록에 따른 주식사무처리 변경내용 반영 - 주식 등의 전자등록에 따라 조항 삭제 - 기간의 표현 명확화 - 정관 제16조의 삭제에 따른 문구정비 - 기간의 표현 명확화 - 법률 명칭변경에 따른 수정 - 법률 시행령에 맞추어 부칙 단서와 같은 경과 규정을 둠
2018년 03월 16일	제34기 정기주주총회	-대표이사의 선임 -부칙	- 각자 대표이사 관련 추가 - 정관 시행일 수정

사업목적 현황

구 분	사업목적	사업영위 여부
1.	동물약품 제조업	영위
2.	부동산 매매 및 임대업	영위
3.	도매업(사료)	영위
4.	냉장 창고업	미영위
5.	서비스업	미영위
6.	의약품 및 화공약품 제조 판매업	영위
7.	식료품, 식용류, 건강식품 등의 제조 판매업	영위
8.	식품첨가물 제조업	미영위
9.	화장품 및 세제 제조 판매업	미영위
10.	국내외 무역업 및 무역 대리업	영위
11.	동물약품 및 의약품 도매업	영위
12.	전자상거래 및 인터넷 관련사업	영위
13.	살서제, 살충제 방취제등의 제조 및 판매업	영위
14.	의약외품, 의료용품 및 기타가공식품 제조 및 판매업	영위

15.	비알콜성 음료 및 기타 가공식품 제조 및 판매업	미영위
16.	생명공학 관련사업	미영위
17.	동물용 의약품외품 , 의료용구, 위생용품의 제조 및 판매업	영위
18.	자원개발 및 해외자원개발 투자사업	영위
19.	바이오 의약품 연구 개발 및 생산 사업	영위
20.	바이오 의약품 소재 사업(시약, 소모품)	미영위
21.	바이오 의약품 개발 관련 컨설팅 사업	미영위
22.	의료기기 제조 및 판매	미영위
23.	바이오의약품 수출입업	영위
24.	바이오의약품투자 및 컨설팅업	미영위
25.	인체세포 보관 및 판매공급업	미영위
26.	의료기기 수출입업	미영위
27.	위수탁가공업	영위
28.	건강기능식품 제조 및 판매	영위
29.	애완동물용품 제조 및 판매	미영위
30.	통신판매업	영위
31.	각호에 관련된 부대사업	영위

II. 사업의 내용

1. 사업의 개요

당사의 사업부문은 크게 전문의약품, 비급여의약품(비만 & 웰빙주사), 동물의약품 등으로 구성되어 있습니다. 회사의 주요생산품목 중 전문의약품은 만성 질환군으로 대표되는 고혈압, 이상지질혈증, 당뇨에 대한 대사성 질환과 소화성 궤양치료제에 보다 역량을 집중하고 있으며, 당뇨와 연관성이 있는 비만치료제에 대한 지속적인 연구개발과 치매, 파킨슨병 등에 까지 영역을 넓혀가고 있습니다. 웰빙주사는 통증을 포함하여 비타민, 미네랄, 싸이모신알과 등 면역증강제의 보강 및 다양한 적응증의 주사제 라인업에 힘쓰고 있으며, 또한 백신사업 및 환자의 QOL을 위한 다양한 건강기능식품의 영역으로까지 사업의 다각화를 꾀하고 있습니다. 그리고, 동물의약품은 동물 치료제, 영양제에서 가축용 백신제제를 판매 중에 있으며 반려동물에 대한 제품개발과 농가환경 개선제 등을 통해 사업영역을 다각화 중에 있습니다. 또한, 바이오사업은 줄기세포를 통한 항노화제 및 세포치료제로 영역을 넓혀 인체의약품과 동물의약품 사업을 고도화시켜 나가는 것을 염두해 두고 사업을 진행하고 있습니다.

당사의 매출은 품목당 10%가 넘는 주요품목이 없는 다품종 소량매출로 구성되어 있습니다. 그리고 주원재료 가격은 시장 수급상황에 연동되어 변동되고 있으며, 주요 제품, 원재료 및 생산설비 등의 기타 세부내용은 "II. 사업의 내용"의 "2. 주요 제품 및 서비스", "3. 원재료 및 생산설비"를 참고하여 주시기 바랍니다.

회사는 외화표시 현금 등의 수입과 지출의 규모를 적극적인 자산 및 부채매칭의 방법으로 환위험을 회피하고 있으며, 국내외 환율변동 상황을 예의주시하고 국내 금융기관과 환리스크 관리에 대한 의견을 지속적으로 교류하며 적극적으로 회사의 자산, 부채에 대한 종합 관리를 진행하고 있습니다.

본 사업의 개요에 요약된 내용의 세부사항 및 포함되지 않은 내용 등은 "II. 사업의 내용"의 "2. 주요 제품 및 서비스"부터 "7. 기타 참고사항"까지의 항목에 상세히 기재되어 있으며 이를 참고하여 주시기 바랍니다.

2. 주요 제품 및 서비스

1. 당사의 매출은 품목당 10%가 넘는 주요품목이 없는 다품종 소량매출로 구성되어 있습니다. 따라서 주요 제품군으로 분류하기에는 많은 어려움이 있어서 사업분야별로 분류를 하였습니다.

(2023년 12월 31일)

(단위 : 백만원, %)

구분	제40기 당기		제39기 전기	
	금액	구성비	금액	구성비
인체의약품	115,564	56.6%	102,403	51.7%
동물의약품	59,490	29.1%	66,937	33.8%
해외사업부	14,410	7.1%	13,055	6.6%
수탁·기타	14,758	7.2%	15,562	7.9%
합계	204,222	100.0%	197,957	100.0%

2. 주요 제품 등의 가격변동추이

당사의 사업분야별 매출은 다품종으로 구성되어 있어 개별 제품의 가격변동 추정은 산정이 어렵습니다. 또한 부분 가격 변동원인이 건강보험심사평가원에서의 보험수가 조정으로 발생하기 때문에 매년 큰 폭의 변동은 없으나, 수출의 경우 환율에 의한 변동은 존재합니다.

3. 원재료 및 생산설비

1. 원재료에 관한 사항

(1) 주요 원재료 등의 현황

(2023년 12월 31일)

(단위 : 백만원, %)

사업부문	매입유형	품 목	매입액	비 율(%)	비 고
제약사업부	원재료	히알루로니다제	3,338	19%	-
		에르도스테인	1,486	9%	-
		싸이모신알파1	1,411	8%	-
		기타	11,162	64%	-
		소계	17,397	74%	-
동약사업부		아목시실린삼수화물	742	12%	-
		밀가루(등외분 흥성용)	357	6%	-
		소맥피(흥성용)	317	5%	-
		기타	4,607	76%	-
		소계	6,023	26%	-
원재료 소계			23,419	100%	-
제약사업부	부재료	바이알2CC무색	294	8%	-
		바이알20cc갈색	243	7%	-
		바이알10CC무색	147	4%	-
		기타	3,045	82%	-
		소계	3,730	84%	-
동약사업부		카우믹스지대	48	7%	-
		세파레겐비유기연고주사기	34	5%	-
		네오비타린칼골드지대	34	5%	-
		기타	591	84%	-
		소계	707	16%	-
부재료 소계			4,437	100%	-
합계			27,856	-	-

(2) 주요 원재료 등의 가격변동추이

(단위 : 원/Kg)

품 목	제40기 연간	제39기 연간	제38기 연간	제37기 연간
싸이모신알파1	1,085,353,662	1,106,265,770	955,799,080	1,051,260,592
플로르페니콜	32,859	83,876	94,400	68,735
아목시실린삼수화물	43,675	43,257	31,282	26,525

2. 생산 및 설비에 관한 사항

(1) 생산능력 및 생산능력의 산출근거
가. 생산능력

(단위 :톤,천개)

사업부문	품목	사업소	제40기 연간	제39기 연간	제38기 연간	제37기 연간
제약사업부	정제	향남공장	871,200	871,200	871,200	844,800
	캡슐	향남공장	158,400	158,400	158,400	158,400
	앰플주사	향남공장	17,520	17,520	17,520	17,520
	바이알주사	향남공장	10,585	10,585	10,585	10,585
	소계		1,057,705	1,057,705	1,057,705	1,031,305
동물사업부	부록	향남공장	2,190	2,190	2,190	2,190
	액제	향남공장	1,134	1,134	1,134	1,134
	산제	향남공장	8,614	8,614	8,614	8,614
	소계		11,938	11,938	11,938	11,938
합계			1,069,643	1,069,643	1,069,643	1,043,243

나. 생산능력의 산출근거

① 산출방법 등

1) 산출기준

동물약품은 단위 규모가 커서 TON으로 하였고 인체약품은 의약품 제조업체 특성 상 각 품목별 생산능력 기준에 맞게 개별 산출이 불가능하여 제형별 평균치와 기계 별 특성을 고려한 생산능력을 근거로 산출하였음.

2) 산출방법

- 부록제 : 1일 생산능력 8.3톤 * 근무일수 22일 * 12개월
- 액 제 : 1일 생산능력 4.3톤 * 근무일수 22일 * 12개월
- 산 제 : 1일 생산능력 32.6톤 * 근무일수 22일 * 12개월
- 정 제 : 1일 생산능력 330만정 * 근무일수 22일 * 12개월
- 캡슐제 : 1일 생산능력 60만캡셀 * 근무일수 22일 * 12개월
- 앰플제(5ml기준) : 1일 생산능력 6.6만앰플 * 근무일수 22일 * 12개월
- 바이알제 (10ml기준) : 1일 생산능력 4만바이알 * 근무일수 22일 * 12개월

3) 평균가동시간

1일 평균 작업시간	8
월 평균 가동일수	22
연간 평균 작업일수	264

(2) 생산실적 및 가동률

가. 생산실적

(단위 :톤,리터,정 등)

사업부문	제 형(단위)	단위	사업소	제40기 연간	제39기 연간	제38기 연간	제37기 연간
제약사업부	정제	1,000정	향남공장	408,803	456,216	404,161	399,770
	캡슐	1,000캡슐	향남공장	107,801	104,537	94,968	87,698
	액제,시럽	L	향남공장	22,775	22,972	9,962	12,853
	과립포	Kg	향남공장	1,505	1,020	1,510	1,525
	연고제	Kg	향남공장	53,124	43,853	30,373	35,489
	주사(앰플)	1,000앰플	향남공장	11,134	9,764	6,837	7,519
	주사(바이알)	1,000바이알	향남공장	12,277	11,492	9,347	9,073
동약사업부	부록	톤	향남공장	516	600	629	710
	액제,시럽	리터	향남공장	69,642	52,761	50,261	40,930
	소독제	리터	향남공장	26,402	33,794	42,426	34,558
	연고	리터	향남공장	3,474	4,529	4,808	5,954
	산제(첨가제,기타)	톤	향남공장	4,153	4,780	5,105	4,369
	정제	1,000정	향남공장	755	590	835	1,365
	주사(바이알)	바이알	향남공장	116,180	169,713	77,138	78,534

나. 가동률

(2023년 12월 31일)

(단위 : 시간,%)

사업부문	1인당 작업가능시간	1인당 실제작업시간	평균가동률(%)
제약	1,840.0	1,785.8	97.1%
동약	1,457.3	1,062.4	72.9%

(3) 생산설비의 현황 등

가. 생산설비의 현황

(단위:천원)

구 분	기초	취득	처분	감가상각비	대체액	기타	기말
토지	13,020,652	-	-	-	-	-	13,020,652
건물	26,145,130	5,584,069	-	(932,222)	2,133,622	79,520	33,010,118
구축물	278,726	42,933	-	(64,509)	-	-	257,149
기계장치	2,643,240	1,674,410	(1,436)	(1,080,554)	86,200	-	3,321,859
공구와비품	1,747,365	1,331,514	-	(664,129)	32,400	-	2,447,150
차량운반구	71,670	81,727	(2)	(16,416)	-	-	136,979
기타의유형자산	72,913	-	-	(3,852)	-	-	69,061
건설중인자산	2,365,722	1,022,289	-	-	(2,252,222)	7,561	1,143,350
사용권자산	632,300	917,037	-	(611,955)	(30,795)	-	906,586
합계	46,977,717	10,653,979	(1,438)	(3,373,637)	(30,795)	87,080	54,312,905

나. 설비의 신설·매입 계획 등

- 해당사항 없음 -

다. 향후 투자계획

(단위 : 백만원)

사업 부문	계획 명칭	예상투자총액		예상투자액			투자효과	비고
		자산형태	금 액	제41기	제42기	제43기		
제약외	설비증설	건물, 기계장치등	85,000	35,000	45,000	5,000	생산설비증대/건물	-
	"	"	4,500	1,500	1,500	1,500	시설보수	-
	합계		89,500	36,500	46,500	6,500	-	-

4. 매출 및 수주상황

1. 유형에 따른 정보

(단위 : 천원)

매출유형	제40기	제39기	제38기	제37기
국내매출	189,812,177	184,902,146	151,311,615	134,115,083
수출매출	14,410,434	13,055,203	15,274,794	15,178,264
합 계	204,222,611	197,957,349	166,586,409	149,293,347

2. 품목에 따른 정보

(단위 : 천원)

품목	제40기	제39기	제38기	제37기
제품	144,585,415	134,961,063	118,595,569	112,461,002
상품	59,523,813	62,867,226	47,897,140	36,763,645
기타	113,383	129,060	93,700	68,700
합 계	204,222,611	197,957,349	166,586,409	149,293,347

3. 수주상황

-해당사항 없음-

5. 위험관리 및 파생거래

1. 위험관리 목적 및 정책

(1) 자본위험관리

당사의 자본관리는 계속기업으로서의 존속능력을 유지하는 한편, 자본조달비용을 최소화하여 주주이익을 극대화하는 것을 그 목적으로 하고 있습니다. 당사의 경영진은 자본구조를 주기적으로 검토하고 있으며, 장단기 자금차입 등을 통하여 최적의 자본구조를 유지하고 있습니다. 당사의 전반적인 자본 위험 관리정책은 전기와 동일합니다. 한편, 보고기간종료일 현재 자본으로 관리하고 있는 항목의 내역은 다음과 같습니다.

(단위:천원)

구 분	당기말	전기말
차입금:		
단기차입금	35,672,201	20,522,535
유동성장기부채	-	13,461,060
장기차입금	-	2,005,540
차입금 소계	35,672,201	35,989,135
차감:		
현금및현금성자산	19,201,804	21,156,241
단기금융상품	1,820,000	1,493,894
장기금융상품	6,500	234,895
차감 소계	21,028,304	22,885,030
순차입금	14,643,897	13,104,105
자본총계	109,355,896	102,958,905
총자본(자본총계+순차입금)	123,999,794	116,063,010
자본조달비율	11.81%	11.29%

(2) 금융위험관리

당사는 금융상품과 관련하여 다양한 위험에 노출되어 있습니다. 금융상품과 관련한 위험의 주요 유형은 환위험, 유동성위험, 신용위험 및 이자율위험입니다. 당사의 위험관리는 당사의 재무적 성과에 영향을 미치는 잠재적 위험을 식별하여 당사가 허용가능한 수준으로 감소, 제거 및 회피하는 것을 그 목적으로 하고 있습니다. 당사는 전사적인 수준의 위험관리 정책 및 절차를 마련하여 운영하고 있으며, 당사의 재무부문에서 위험관리에 대한 총괄책임을 담당하고 있습니다. 당사의 재무부문은 위험관리 정책 및 절차에 따라 당사의 영업과 관련한 금융위험을 감시하고 관리하는 역할을 하고 있으며, 금융위험의 성격과 노출정도를 분석한 주기적인 내부위험보고서를 검토하고 있습니다. 당사의 전반적인 금융위험관리 전략은 전기와 동일합니다.

가. 환위험

당사는 제품 수출 및 원재료 수입 거래와 관련하여 USD 등의 환율변동위험에 노출되어 있습니다. 보고기간종료일 현재 기능통화 이외의 외화로 표시된 화폐성자산 및 부채의 장부금액은 다음과 같습니다.

(단위:천원)

계정과목	외화 종류	당기말		전기말	
		외화금액	원화환산액	외화금액	원화환산액
<외화자산>					
외화예금	USD	1,446,502	1,865,120	2,158,472	2,735,431
	EUR	745	1,063	742	1,003
	GBP	299,475	491,675	-	-
매출채권	USD	137,714	177,568	214,009	271,214
소계			2,535,426	-	3,007,648
<외화부채>					
매입채무	USD	697,997	899,997	2,275,225	2,883,393
	EUR	95,950	136,881	-	-
	JPY	4,286,020	39,117	4,873,100	46,449
단기차입금	USD	2,261,673	2,916,201	4,978,114	6,308,763
	EUR	-	-	63,478	85,772
소계			3,992,196	-	9,324,377

당사는 내부적으로 원화 환율 10% 변동을 기준으로 환위험을 측정하고 있으며, 상기의 변동비율은 합리적으로 발생가능한 환율변동위험에 대한 경영진의 평가를 반영하고 있습니다. 보고기간종료일 현재 각 외화에 대한 원화환율 10% 변동시 환율변동이 당기손익에 미치는 영향은 다음과 같습니다.

(단위:천원)

구 분	당기말		전기말	
	자 산	부 채	자 산	부 채
USD	204,269	(381,620)	300,665	(919,216)

EUR	106	(13,688)	100	(8,577)
JPY	-	(3,912)	-	(4,645)
GBP	49,167	-	-	-
합계	253,543	(399,220)	300,765	(932,438)

상기 민감도 분석은 보고기간말 현재 기능통화 이외의 외화로 표시된 화폐성 자산 및부채를 대상으로 하였습니다.

나. 유동성위험관리

당사는 유동성위험을 관리하기 위하여 단기 및 중장기 자금관리계획을 수립하고 현금유출예산과 실제 현금유출액을 지속적으로 분석·검토하여 금융부채와 금융자산의 만기구조를 대응시키고 있습니다. 당사의 경영진은 영업활동현금흐름과 금융자산의 현금유입으로 금융부채를 상환가능하다고 판단하고 있습니다. 한편, 당사는 일시적으로 발생할 수 있는 유동성위험을 관리하기 위하여 은행과 당좌차월약정을 체결하고 있습니다.

보고기간종료일 현재 금융부채의 잔존 계약 만기에 따른 만기분석은 다음과 같습니다.

(단위:천원)

구 분	1년 미만	1년~5년	합 계
매입채무	10,230,291	-	10,230,291
미지급금	1,863,970	-	1,863,970
기타유동부채	9,244,594	-	9,244,594
단기차입금	36,241,825	-	36,241,825
유동성장기부채	-	-	-
장기차입금	-	-	-
기타비유동부채	-	439,212	439,212
합계	57,580,679	439,212	58,019,892

상기 금융부채의 잔존만기별 현금흐름은 할인되지 아니한 이자를 포함한 금액으로서 지급을 요구받을 수 있는 기간 중 가장 빠른 일자를 기준으로 작성되었습니다.

다. 신용위험관리

당사는 신용위험을 관리하기 위하여 신용도가 일정 수준 이상인 거래처와 거래하고 있으며, 금융자산의 신용보강을 위한 정책과 절차를 마련하여 운영하고 있습니다. 당사는 신규 거래처와 계약시 공개된 재무정보와 신용평가기관에 의하여 제공된 정보 등을 이용하여 거래처의 신용도를 평가하고 이를 근거로 신용거래한도를 결정하고 있으며, 담보 또는 지급보증을 제공받고 있습니다. 당사는 주기적으로 거래처의 신용도를 재평가하여 신용거래한도를 재검토하고 담보수준을 재조정하고 있으며, 회수가 지연되는 금융자산에 대하여는 반기 단위로 회수지연 현황 및 회수대책이 보고되고 있으며 지연사유에 따라 적절한 조치를 취하고 있습니다.

당사는 우리은행 등의 금융기관에 현금및현금성자산과 금융자산을 예치하고 있으며, 신용등급이 우수한 금융기관과 거래하고 있으므로 금융기관으로부터의 신용위험은 제한적입니다.

금융자산의 장부금액은 신용위험에 대한 최대 노출정도를 표시하고 있습니다. 보고기간종료일 현재 당사의 신용위험에 대한 최대 노출정도는 다음과 같습니다.

(단위:천원)

구 분	당기말	전기말
현금및현금성자산	19,201,804	21,156,241
단기금융상품	1,820,000	1,493,894
매출채권및기타채권	39,959,433	37,104,029
당기손익-공정가치금융자산(유동)	2,758,273	6,719,883
장기금융상품	6,500	234,895
당기손익-공정가치금융자산(비유동)	9,254,295	2,207,512
기타포괄손익-공정가치금융자산	9,228,131	14,425,636
기타비유동자산	320,616	330,416
합계	82,549,052	83,672,506

라. 이자율위험

당사는 변동 이자율로 차입한 단기차입금으로 인하여 현금흐름 이자율 위험에 노출되어 있습니다. 당사는 이자율 변동 위험을 최소화하기 위해 채용자, 기존 차입금의 갱신, 대체적인 용자 및 위험회피 등 다양한 방법을 검토하여 당사 입장에서 가장 유리한 자금조달 방안에 대한 의사결정을 수행하고 있습니다. 보고기간종료일 현재 당사가 보유하고 있는 이자부 금융상품의 장부금액은 다음과 같습니다.

(단위:천원)

구 분	당기말	전기말
금융자산	21,028,304	22,885,030
금융부채	(35,672,201)	(35,989,135)
순 금융자산(부채)	(14,643,897)	(13,104,105)

보고기간종료일 현재, 다른 변수가 일정하고 변동금리 조건 차입금에 대한 이자율이 1% 상승 또는 하락할 경우, 증가 또는 감소한 변동이자부 차입금에 대한 이자비용으로 인하여 당 회계기간에 대한 법인세비용반영전 손익에 미치는 영향은 다음과 같습니다.

(단위:천원)

구 분	당 기	전 기
1% 상승시	(146,439)	(131,041)
1% 하락시	146,439	131,041

마. 가격위험관리

당사는 재무상태표상 당기손익-공정가치금융자산, 기타포괄손익-공정가치금융자산으로 분류되는 당사 보유 지분증권의 가격위험에 노출되어 있습니다. 시장성있는 지분증권에 대한 투자는 비경상적인 경영진의 판단에 따라 이루어지고 있으며, 당사는 지분증권에 대한 별도의 투자정책을 보유하고 있지 않습니다. 보고기간 종료일 현재 당사의 시장성 있는 지분상품 중 전략적 업무제휴 목적으로 보유하고 있는 지분상품은 기타포괄손익-공정가치금융자산으로 분류되어 공정가치의 변동이 자본으로 반영되고 있으므로, 지분상품의 가격 변동이 당사의 손익에 미치는 효과는 없습니다.

2. 파생상품 등에 관한 사항

(1) 파생상품계약 체결 현황

(단위 : 천원)

거래금융기관	거래개시일	만기일	명목금액	수취금리	지급금리
-	-	-	-	-	-

-해당사항 없음-

(2) 리스크 관리에 관한 사항

당사는 환율변동 리스크에 따른 관리는 외화 유출입을 상계(제품 수출 대금으로 원료 수입대금 지급)한 후 외환거래를 실시하고 있으며, 내부적으로 투기적 거래를 금지하고 있습니다. 또한 상품가격변동 리스크 관리는 사업의 포트폴리오가 다변화되어 있고 비급여품목의 비중이 높아 약가인하의 영향을 받는 타사에 비해 상대적으로 약가인하의 영향이 적어 리스크 노출이 낮습니다.

6. 주요계약 및 연구개발활동

1. 주요계약

(1) 주요계약현황

구분	계약일자	계약내용	계약 상대방	비고
산학협력계약	2014.06.03.	탄소나노튜브와 실리카 신소재 물질 지차체 개발 연구	아주대학교 산학협력 연구재단	-
기술자문계약	2015.12.15.	동물용 줄기세포의 상업화를 위한 임상시험 및 허가관련 기술 자문 협약	서울대학교 산학협력 연구재단	-
기술이전계약	2018.02.20.	단백질기반 생체재료의 단백질, 세포 및 조직에 대한 적용기술	대구경북과학기술원(DGIST) 산학협력 연구재단	-
기술제휴계약	2018.03.22.	무혈청 배지 세포배양 기술 협력	라가스재팬(일본)	-
기술제휴계약	2013.01.21.	무혈청배지제조기술	CSTI(일본)	-
판매계약	2018.09.18.	무혈청배지 총판	CSTI(일본)	-
판매계약	매년/3년 갱신	다수공급자계약 20개 품목 공급 계약(백신, 보조사료, 구충제 등)	나라장터(국가종합전자조달)	-
산학협력계약	2022.09.01.	덴기바이러스와 코로나바이러스를 표적으로 하는 항체-펩타이드 융합체 개발	포항공과대학교 산학협력단	-
산학협력계약	2023.01.01	GDF15 개량을 통한 비만치료제 개발	포항공과대학교 산학협력단	-
산학협력계약	2023.03.01	코로나바이러스를 표적으로 하는 항체-펩타이드 융합체 개발	포항공과대학교 산학협력단	-
공동기술개발	2023.11.08	덴기바이러스를 표적으로 하는 미니단백질-펩타이드 융합체 개발	갤럭시	-

2. 연구개발활동

(1) 연구개발활동의 개요

당사는 연구 개발 중심의 제약회사로서 인체의약품 사업, 동물의약품 사업, 바이오 사업에 이르기까지 다각화된 사업 분야에서 제품을 개발, 생산해 오고 있습니다. 이를 위하여 중앙연구소에서 면역 조절 펩타이드를 이용한 중앙 치료제, 저분자 단백질 제제를 통한 노인성 치매 치료제, 제제 개발 등을 진행하고 있습니다. 또한 바이오연구소에서는 재조합단백질을 이용한 바이러스질환치료제, 염증질환치료제, 대사질환치료제 등의 글로벌 신약, 반려동물 줄기세포치료제 신약 등의 바이오 연구개발에 박차를 가하고 있습니다. 동물약품 부문에서는 가축의 유방염, 흉막폐렴 및 기생충 구제제를 연구함으로써 치료의 극대화와 사용 편의성을 증대시킨 제품들을 개발 중에 있습니다. 대한뉴팜은 다양한 산학협력 활동 및 오픈이노베이션을 통해 차별화된 기술력을 확보하여 회사의 지속적인 성장과 미래 경쟁력을 위한 준비를 하고 있습니다.

(2) 연구개발 담당조직

가. 연구개발 조직 개요

당사의 연구개발 조직은 중앙연구소(인체의약품, 동물의약품)와 기업부설 연구소인 바이오

연구소 등 총 2개 연구소로 구성되어 있습니다.

<연구개발 조직 구성>

연구소	팀	주요 업무
중앙연구소	제제연구팀	인체의약품 면역기능 강화제, 치매 치료제, 고지혈증 치료제 연구
	동약연구팀	가축의 유방염 치료제, 기생충 구제제, 흉막폐렴 치료제 연구
바이오연구소	바이러스질환치료제, 염증질환치료제, 대사질환치료제, 반려동물 줄기세포치료제	

나. 연구개발 인력 현황

(2023년 12월 31일 현재)

(단위 :명)

직 위	기초	증가	감소	기말	비고
임 원	1	1	0	2	-
연구원	49	15	7	57	-
계	50	16	7	59	-

다. 핵심 연구인력

직 위	성 명	담당업무	주요 경력	주요 연구실적*
연구소장 (부사장)	송영준	합성 의약품 연 구개발 총 괄	- 중앙대학교 약제학 박사 (1992) 1) 1977,7-1988,7 ; ㈜ 중 근당 중앙연구소 제제연구 팀 실장 2) 1984,5-1985,5 ; 미국 미네소타주립대학 약제학 교실 연수 3) 1995,1-2002,5 ; ㈜ 중 근당 이사 4) 1996,7-1997,7 ; 미국 뉴욕주립대학 MBA 과정 연 수 5) 2002,6-현재 ; 대한뉴팜 (주) 제제/바이오기술 연구 소장	[논문] 1) Studies on effects of antibiotics on pyrogen test 논문 (1986) 2) Relative bioavailability of rifampicin capsules 논문 (1989) 3) Determination of Vit B12 by agar diffusion method 논 문(1991) 4) Synthesis and biopharmaceutical Studies on the Naproxen Ethoxycarbonylethyl Ester 논문(1993) [특허] 1) 플로르페니콜을 유효성분으로 하는 주사제의 조성물 2건 (10-0599333, 10-0599334) 2) 암로디핀 말레이트를 포함하는 약제조성물 및 그 제조방 법(10-0765464) 3) 강활 추출물을 포함하는 젯소 유방염의 예방 및 치료를 위 한 약학조성물 (출원번호 : 2006-0112397) 4) 안정성이 우수한 바이타디주 조성물 특허(10-1785319) 5) 안정성이 향상된 콜레칼시페롤 조성물 및 이외 제조방법 (10-1833362) [기타] 의약품 안정성 관리연구(제네릭 의약품 허가제도의 국제화)의 식약청 용역사업 참여(2002)
바이오 연구소장	권영도	바이오 의약품 연 구개발 총괄	- KAIST 생물공학과 이학 사(1992) - 서울대학교 분자생물학 과 이학석사(1994) - 서울대학교 생명과학부 이학박사(2004) 1) 1994,1-1999,5 ; LG화 학 바이오텍연구소 연구원 2) 2006,6-2013,8: 차의과 학대학교 의생명과학과 교 수 3) 2020,4-2020,12: 국동 바이오사업본부 연구소장 4) 2021,1-현재; 대한뉴팜 바이오연구소 연구소장	[논문] 1) Human zinc fingers as building blocks in the construction of artificial transcription factors. Nature Biotechnology (2003) 2) Cellular manipulation of human embryonic stem cells by TAT-PDX1 protein transduction. Molecular Therapy (2005) 3) FGF2 stimulates the proliferation of human mesenchymal stem cells through the transient activation of JNK signaling. FEBS Letters (2009) 4) The use of green fluorescence gene (GFP)-modified rabbit mesenchymal stem cells (rMSCs) co-cultured with chondrocytes in hydrogel constructs to reveal the chondrogenesis of MSCs. Biomaterials (2009) 5) Interleukin-1 β induces angiogenesis and innervation in human intervertebral disc degeneration. Journal of Orthopaedic Research (2011) [특허] 1) 징크 핑거 도메인 라이브러리 (10-0961722) 2) 징크 핑거 도메인 및 그 동정 방법 (10-0436869)

(3) 연구개발비용

(단위 :천원)

과 목		제40기	제39기	제38기	비 고
원 재 료 비		707,424	571,714	434,025	-
인 건 비		3,004,285	2,571,583	1,861,306	-
감 가 상 각 비		427,967	379,034	92,251	-
기 타		4,554,917	2,731,527	2,654,463	-
연구개발비용 계		8,694,593	6,253,857	5,042,045	-
정부보조금		693,651	299,646	128,902	-
회계처리	관관비 및 제조경비	8,694,593	6,253,857	5,042,045	-
연구개발비 / 매출액 비율 [연구개발비용계÷당기매출액×100]		4.26%	3.16%	3.03%	-

(4) 연구개발 실적

가. 연구개발 진행 현황 및 향후 계획

공시서류 작성기준일 현재 당사가 연구개발 진행 중인 과제현황은 다음과 같습니다.

<연구개발 진행 총괄표>

구분	품목	적응증	연구시작일	현재 진행단계	비고	
합성	개량신약	DHNP-2001A	소화기계용제	2020년 11월	허가 완료	-
		DHNP-2001B	소화기계용제	2020년 11월	허가 중	-
	제네릭	DN-2023004	소화기계용제	2023년 06월	체제 검토 중	-
		DN-2023003	소화기계용제	2023년 02월	체제 검토 중	-
		DN-2023002	비만용제	2023년 01월	허가 중	-
		DN-2023001	비만용제	2023년 01월	허가 중	-
		DN-2022006	소화기계용제	2023년 01월	허가 완료	-
동물용의약품	신약	DH푸졸정	개의 피부사상균증 치료	2019년 06월	2019년 06월	허가 중
		미정	개의 골관절 염증 치료	2019년 12월	2019년 12월	전임상 중
		디양쥬 특시정	개의 심장사상충 감염 치료시 2차감염 예방	2022년 02월	제법 완료	정제
	개량신약	닥터하이진	양봉 낭충봉아병 특화 살균소독제	2019년 12월	임상 3상	액제
		미정	축우, 양돈용 호흡기 질병 예방 및 치료	2020년 08월	제법 확인 중	주사제
		아피바	양봉 응애구제제	2022년 03월	2022년 03월	임상 3상
	진단시스템	미정	반려동물 피부사상균진단 rapid-kit	2022년 08월	IND 제출	제조사 : 보레다바이오
바이오	세포치료제	미정	개 척수손상	2017년	임상시험	-

품목 : 미정

①구분	생물학적제제 (세포치료제)
②적응증	개 척수손상
③작용기전	지방유래 줄기세포의 열처리를 통해 혈신생성유도능 및 항산화능을 강화시켜 척수손상을 치료함
④제품의특성	열처리한 지방유래 중간엽줄기세포
⑤진행경과	-서울대학교 산학협력단으로부터 기술이전 받음. 현재 실험실내 안전성과 유효성 시험을 완료하였으며 임상시험 승인을 받음 -항남 생산본부에 KVGMP 설비를 갖추고 있으며 농림축산검역본부의 실태조사를 완료하였음
⑥향후계획	2024년 임상시험을 완료하고 2025년 품목허가를 목표로 함
⑦경쟁제품	없음
⑧관련논문등	줄기세포 부형제 관련 특허등록(등록번호: 10-21925870000)
⑨시장규모	반려동물 줄기세포치료제에 대한 정확한 시장 조사 자료는 없음
⑩기타사항	해당사항 없음

나. 연구개발완료실적
공시서류 작성기준일 현재 개발이 완료된 과제현황은 다음과 같습니다.

구분		품목	적응증	개발완료일	현재 현황	비고
합성	개량신약	뉴토메가연질캡슐	고지혈증 치료제	2023년 06월	판매중	공동 개발
	제네릭	엔피다파정	당뇨병용제	2023년 04월	판매중	-
		다파포민서방정	당뇨병용제	2023년 04월	판매중	-
		제로비정120mg	비만치료제	2023년 03월	판매중	공동 개발
동물용의약품	신약	에코가드	젖소 유방염 치료	2015년 02월	2015년 02월	판매중
		DH루치온 주	축우,양돈용 백신접종 스트레스 예방	2017년 05월	판매중	주사제
		DH폴비신	개의 피부사상균증 치료	2018년 02월	판매중	과립제
		아쿠아 루치온주	양어 백신접종시 스트레스 예방	2021년 09월	판매중	주사제
	개량신약	그랜맥틴 펠렛	축우, 양돈용 구충제	2015년 09월	2015년 09월	판매중
		슈퍼네오펜 산	양돈 흠막폐렴 치료제	2017년 10월	2017년 10월	판매중
		펄디산 제로	축우,양돈용 백신접종 스트레스 예방	2022년 01월	판매중	산제
	진단키트	알레르기검사시약	개의 알레르기항원검사	2019년 12월	판촉중	프로데움택
	진단시스템	미정	수산양식 질병 진단	2021년 12월	2021년 12월	판촉중

7. 기타 참고사항

전문약품, 비만약품, 웰빙주사 모든영역에서 꾸준한 매출이 이어지고있으며, 2024년에는 2023년도의경영효율 전략에 힘입어 개량신약 신제품 및 사업의 다각화를 통해 매출증가가 이어질것으로 기대합니다. 또한 재무구조도 더욱 개선 및 안정화시켜 나갈 것입니다. 다만, 코로나 바이러스로 인한 전반적인 경제활동 위축 및 세계경제 불확실성이 발생, 위기상황 타계를 위해 구체적 전략 및 리스크 관리를 체계적으로 진행하여 어려움을 극복해 나갈 것입니다.

이와 같이 대한뉴팜의 고성장 원동력은 전략적 혁신과 끊임없는 진화 발전에 대한 열망이 결실을 맺어가고 있는 것에 있습니다.

첫째, 제약사업부문의 매출은 전문약품 개량신약 발매를 통해 연구개발 전문제약사로 포지셔닝하고자 하며, 자사 생산의 당뇨병약 및 비만약품의 제형추가 등을 통해 복약편의성을 제공하고자 합니다. 웰빙주사는 품목의 다양화를 통해 2011년 이후 안정적인 규모로 확대되어 브랜드 신뢰와 전략적 시너지가 만들어졌으며, 신제품의 성공적인 시장 도입으로 제품 포트폴리오가 한층 강화되었습니다.

둘째, 동물용 의약품 부문 축우시장의 마켓리더십을 확고히 하면서 시스템화된 영업과 공격적인 마케팅으로 핵심 대리점을 육성하고 있으며, 반려동물병원 전용 의약품 개발 및 출시로 반려동물용 전문약품제조사의 기틀을 다지고 있습니다.

셋째, 해외 부문은 해외거점 파트너와 전략적 협력을 더욱 강화한 가운데 시장 다변화를 위한 우수한 파트너 육성과 글로벌 제품 역량을 키우는 등 기반을 튼튼히 다졌습니다.

넷째, 설비 특수성을 전략적으로 활용하여 성공적으로 구축한 임가공 사업모델을 성과로 가시화 시켜 나가겠습니다.

1. [제약사업]

(1) 산업의 특성

제약산업이란 각종 질병의 진단, 치료, 경감, 처치, 예방 또는 건강증진을 목적으로 의약품을 연구하고 제조하는 산업을 말합니다. 국민보건과 관련된 산업으로서 엄격한 제도적 규제 아래 기술 및 지식 집약적인 고부가가치, 성장잠재력을 갖춘 미래 유망산업으로 국가가 중심이 되어 총체적인 지원을 하여 자생력을 키우고 지속적으로 발전 시켜야 할 산업입니다.

반면 의약분업으로 인해 전문의약품 시장이 높은 성장세를 보이기 시작하면서 건강보험 지출 부담이 커지게 되고 재정이 급격히 악화되면서 약제비 적정화 방안, 리베이트 쌍벌제, 기등제 의약품 목록정리, 약가 일괄 인하, FTA 본격적 시행 등 여러 방면에서 정부의 규제가 시행되고, 또한 의약품 사용량 적정사용 유도를 위해 약제 급여기준 정비가 계속되면서 제약사의 경영에 많은 영향을 미치고 있는 상황입니다.

(2) 산업의 환경

국내 완제의약품 제조·수입 업체의 수는 545개소(2012년말 기준)에 이르며 각 회사별로 동일 성분의 생산 품목이 중복되어 경쟁이 치열한 상황입니다. 때문에 제품 개발 능력, 마케팅력, 영업력이 업체의 경쟁력을 좌우합니다.

전세계적으로 확산되고 있는 급속한 노령화와 실버산업의 확장으로 제약시장 수요가 증가하고 있어 향후에도 지속적인 성장을 보일 것으로 전망하고 있습니다.

특히, 2000년대 들어 인구의 노령화가 급속히 진행됨에 따라 심혈관계 질환 및 노인질환과 관련된 품목의 생산 및 판매가 증가되고 있을 뿐만 아니라, 비만 Solution 및 미용을 목적으로 하는 의료 기기 및 치료 보조제, 건강 기능 식품 등의 관심 및 매출도 높아지고 있습니다.

(3) 영업의 개황

2011년 이후 연속된 지속 성장과 재무구조도 점차적으로 개선시켜 나가고 있습니다. 이러한 성장의 주요원인은 노인성 만성질환 시장의 성공적인 진입과 기능성 건강식품과 화장품, 비만 포트폴리오 강화 등 웰빙 라인의 다각화에 있습니다.

당사는 웰빙라인 다각화 및 제품 포트폴리오 완성으로 마켓 위상을 강화하고 노인성 만성질환 시장의 성공적 진입 및 신제품 지속출시와 차별화된 품질로 내실 있는 성장 기반을 확충하고 있습니다. 또한 핵심인재를 지속 확보하여 유통 네트워크를 확대하고 맞춤형 솔루션 영업으로 고객관계 자산을 구축하고 있으며, 이노베이터형 고객과 오피니언 리더와의 전략적 협력을 통해 제품을 개발하여 시장에서 New Platform을 구축하고 있습니다.

2016년도에 'Smart Start for The Great DHNP'를 전사 슬로건으로 내걸고, 선행관리의 심화로 실행력제고 및 환경변화에 선제적 대응, 책임영업체제 강화로 목표 달성문화 완성, 가치영업시스템 및 차별화/솔루션 사업모델 구축 등 Quantum Leap을위한 창조적 혁신을 기업가형 인재육성을 통해 이루어 나가는 실행력을 보여주었습니다.

- 주요 제약사 매출액 현황

(단위 : 백만원)						
기업명		매출액				
		2022년	성장률	2021년	성장률	2020년
대한뉴팜		197,957	19%	166,586	12%	149,293
제약	휴온스글로벌	664,365	16%	574,648	10%	523,048
	대원제약	478,885	35%	354,176	15%	308,501
	경동제약	182,718	3%	177,611	2%	173,828
	대화제약	131,912	13%	117,159	7%	109,346
	서울제약	50,057	24%	40,463	-23%	52,232

*자료출처 : 금융감독원 전자공시시스템

2. [동물용 의약품사업]

(1) 산업의 특성

동물용 의약품은 약사법에 의한 의약품 중 동물용으로 사용되는 동물용 의약품, 동물용 의약품 외품, 동물용 의료용구를 말하며 사용 대상 동물별로 가축용, 양봉용, 양잠용, 수산용 및 애완용(관상어 포함)으로 구분하고 투여 경로별로 주사제, 주입제, 경구제(경구용 산제, 사료첨가제)로 구별되고 있습니다.

동물용 의약품을 생산하기 위해서는 약사법 및 동물약품 취급규칙에 따라 농림부 및 국립축산검역본부에 제조업 허가를 취득해야 하며, 인체의약품과 같이 동물약품도 2002년부터는 우수동물약품제조 및 품질관리기준(KVGMP)이 의무화 되었으며, 동물용의약품 취급규칙 등 16개 법규, 명령에 의하여 엄격하게 관리되고 있습니다.

(2) 산업의 환경

동물용 의약품 업체는 국제적인 품질의 제품을 생산하기 위하여 2002년부터 모든 업체가 의무적으로 품질관리우수업체(KVGMP)지정을 받도록 되어 있어, 2015년 기준 KVGMP지정 받은 업체수는 총 50개 업체, 52개 제조소입니다.

기존의 항생제와 원료 영양제등의 시장을 바탕으로 각종 생약제와 면역증강제, 항바이러스성 약물 등의 개발로 점차 그 시장규모가 커질 것으로 예상되며 지속적인 식량자원의 공급이라는 축,수산업의 국가적 사명과 함께 발전할 수 있으므로 다른 산업에 비해 안정성과 전망이 밝다고 할 수 있습니다.

(3) 영업의 개황

당사는 지속적인 고부가가치 제품 중심으로 사업구조를 조정하고, 핵심제품 구조군에 선택과 집중을 하였으며, 농장밀착 영업과 대리점을 전략적 파트너 수준으로 레벨업하는 유통혁신을 추진하고 있습니다.

또 규모의 성장을 위해 미국, 호주 등의 양질의 조사료 생산업체와 함께 조사료사업의 수입, 판매 시작을 통해 사업 영역을 더욱 확장하였습니다. 또한, 반려동물용 의약품 시장에 2020년 첫 런칭을 시작으로 2023년 현재 8개 제품을 출시하였으며, 신규 동물용 의료기기와 신약 2종에 대한 임상시험 준비 중입니다. 또한, 바이오를 접목한 특화 제품을 개발하여 성장 잠재력을 강화해 나가고 있습니다.

- 주요 동물용 의약품사 매출액 현황

(단위 : 백만원)						
기업명		매출액				
		2022년	성장률	2021년	성장률	2020년
대한뉴팜		197,957	19%	166,586	12%	149,293
동물의약품	코미팜	39,801	11%	35,847	-4%	37,160
	제일바이오	15,349	-9%	16,912	-11%	18,999
	이글벳	43,540	8%	40,437	0%	40,357
	우진비앤지	43,703	11%	39,347	0%	39,524

*자료출처 : 금융감독원 전자공시시스템

3. [해외사업]

(1) 산업의 특성 및 환경

전문의약품 수출에 있어 가장 기본적인 요소는 수입국에서의 제품등록입니다. 해외사업부는 국가별로 차이가 있는 제품등록요건을 충족하고자 의약품 제조 품질 관리 기준, 의약품 국제 공통기술문서 및 제품허가에 필요한 기타관련자료를 국제기준에 따라 준비하고 있으며, 이러한 노력을 바탕으로 실제 동남아시아, 중앙아시아, 남미 등지의 여러 국가에서 제품등록을 완료 혹은 진행하고 있습니다.

수출의 특성상 세계경제상황이나 환율, 기타 예기치 못한 국제정세에 큰 영향을 받는 것이 사실이나, 해외사업부는 이러한 위기에 선제적 대응을 하기 위해 해외파트너와의 꾸준한 소통 및 현지상황과약, 유관부서와의 협력에 최선을 다하고 있습니다.

특히 2020년 초부터 본격적으로 전 세계를 강타한 COVID-19의 영향에서는 해외사업부 역시 자유로울 수는 없었으나, 면역력 증강 효과를 기대할 수 있는 비타민 제제 제품과 꾸준한 수요층을 지니고 있는 Well-being 주사제를 공격적으로 홍보해 꾸준한 수출을 유지하고 있습니다.

(2) 영업의 개황

당사는 2002년 100만불 수출의 탑 수상을 시작으로 2007년 500만불, 2015년 1,000만불 수출의 탑을 수상 이후로 매년 수출액 1,000만불 이상을 유지하고 있습니다.

국가별로는 중국을 비롯해 한국제품에 대한 수요가 늘고 있는 동남아시아로의 (필리핀, 태국, 베트남 등) 수출이 성장세에 있습니다. 특히 동남아시아의 경우, 경제성장에 따른 전반적인 생활수준향상에 대한 욕구가 높아지고 있으며 이는 당사 Well-being 제품의 수요증대로 이어지고 있습니다.

해외사업부는 전문의약품 외에도 건강기능식품 및 Well-being 제품을 꾸준히 개발하고 있으며 COVID-19 상황이 진정되는 시점에 관련 해외전시회에 적극적으로 참가, 현지의 잠재 바이어들에게 제품을 홍보함으로써 이들 제품군에서의 매출증대를 위해 노력하고자 합니다.

동물용 의약품의 경우, 오랜 기간 축적된 기술력과 노하우를 바탕으로 생산된 품질 높은 제품을 중동, 동남아시아에 수출하고 있습니다. 현재는 전문의약품에 비해 수출비중이 낮은 것이 사실이나, 점차 그 중요성이 부각되고 있는 식량자원문제 관련사업, 반려동물 관련사업으로의 확장성을 지니고 있다는 점에서 동물용 의약품은 향후 높은 성장세가 기대되는 품목군입니다.

해외사업부는 지금까지의 성과에 안주하지 않고 세계 여러국가에서 제품등록을 진행하고 있으며, 해외파트너들과의 긴밀한 협조를 통해 제품등록이 즉각적인 매출증대로 이어질 수 있도록 노력하고 있습니다. 아울러 Post Corona 시대에 대비해 새롭게 주목받는 틈새시장이나 품목군을 공략하는 한편, 각국의 업무 마비로 지연되었던 일부 제품등록과정 및 공급계약과정을 신속히 재개할 예정입니다.

해외사업부는 해외에서 자리매김한 대한뉴팜의 브랜드 이미지를 활용해 향후 전문의약품과 건강기능식품, Well-being 제품을 세 축으로 삼아 수출대상국가 및 규모를 확장해 나갈 계획입니다.

4. [바이오사업]

(1) 산업의 특성 및 환경

바이오의약품이란 사람 또는 다른 생물체에서 유래된 것을 원료 또는 재료로 하여 제조한 의약품으로 항체, 성장인자, 호르몬, 사이토카인, 효소, 백신, 세포치료제, 유전자치료제 등을 포함합니다. 2019년 바이오의약품의 전세계 시장은 약 \$266 B에 달한 것으로 집계되고 있고, 연평균 9% 성장하여 2026년에는 \$505 B 시장을 형성할 것으로 전망됩니다. 항체나 성장인자같은 재조합단백질의약품이 시장의 약 80%를 차지하고 있습니다. 국내 바이오의약품 시장은 2019년 기준 2조 6002억 원이며,

그 중에서 재조합단백질의약품이 1조 1,319억 원, 백신이 6,196억 원, 혈장분획제제가 4,063억 원, 혈액제제가 2,748억 원, 독소 및 항독소가 877억 원, 세포치료제가 780억 원의 시장을 형성하였습니다. 합성의약품에 비해 바이오의약품은 임상시험 성공률이 높고 시장 규모가 보다 빠르게 커지고 있으며, 매출 규모가 큰 제품이 많다는 특징이 있습니다. 또한 바이오시밀러와 위탁생산 시장이 확대되면서 경쟁이 치열해지고 있습니다. 바이오의약품 세계 시장을 선도하는 주요 기업으로는 Roche, Merck, Novo Nordisk, Sanofi, Eli Lilly, Amgen, Janssen, BMS, Novartis, GSK, Regeneron, AbbVie 등이 있습니다.

(2) 영업의 개황

2017년에 개발을 시작한 반려동물 줄기세포치료제의 임상시험이 승인되었으며 제조시설의 KVGMP 인증을 거쳐 2023년 상반기에 품목허가를 취득할 수 있을 것으로 예상됩니다. 또한 2021년부터 시장성이 매우 큰 글로벌 신약개발 프로젝트를 시작하였는데, 바이러스질환치료제, 염증질환치료제, 대사질환치료제 등 3개의 재조합단백질 신약개발을 진행하고 있습니다. 신약후보물질 선정을 거쳐 2023년에 동물질환모델에서의 유효성 시험을 완료하고 비임상시험에 진입할 예정입니다. 연구개발결과에 따라 앞으로 회사의 미래 성장동력이 될 것으로 기대하고 있습니다.

5. 조직도

대한뉴팜㈜ 전사 조직도

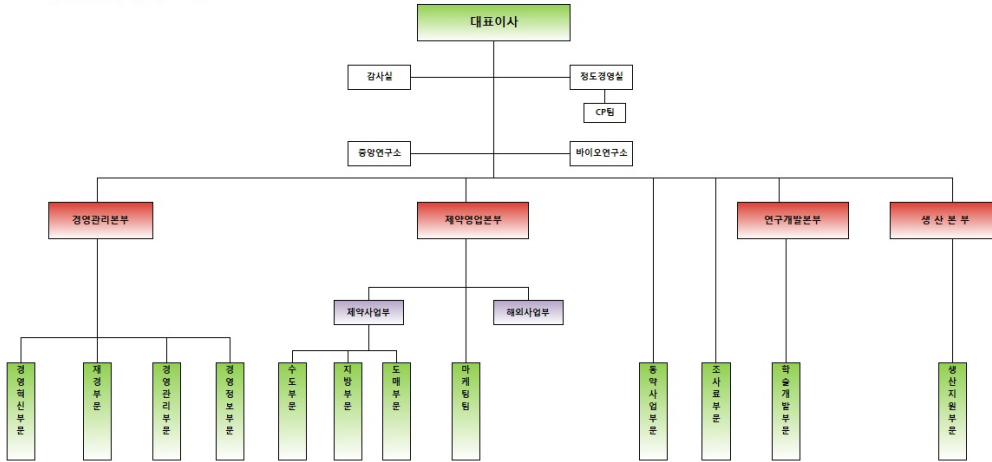

6. 주요 지식재산권 보유 현황

구분	취득일	제목	근거법령	상용화 여부 및 매출 기여도
특허권	2020.12.11	줄기세포 보관용 부형제 조성물	특허법	상용화
특허권	2019.05.30	유두진피 섬유아세포의 고순도 분리 방법	특허법	상용화
특허권	2018.02.26	가족의 스트레스 완화용 사료첨가제 및 이를 이용하여 가족의 스트레스를 완화시키는 방법	특허법	상용화
특허권	2018.02.22	안정성이 향상된 콜레칼시페롤 조성물 및 이의 제조방법	특허법	상용화
특허권	2017.09.29	안정성이 향상된 콜레칼시페롤 조성물 및 이의 제조방법	특허법	상용화
특허권	2014.12.11	모넨신을 주성분으로 하는 가족의 곡시뿔증 예방용 펠릿형 조성물 및 그의 제조방법	특허법	상용화
특허권	2014.08.27	멜렌제스트롤을 주성분으로 하는 가족성장 촉진용 펠릿형 조성물	특허법	상용화

7. 외부자금조달 요약표

[국내조달](제40기)

(단위 : 백만원)

조달원천	기초잔액	신규조달	상환등감소	기말잔액	비고
은행	35,989	34,838	35,155	35,672	-
보험회사	-	-	-	-	-
종합금융회사	-	-	-	-	-
여신전문금융회사	-	-	-	-	-
상호저축은행	-	-	-	-	-
기타금융기관	-	-	-	-	-
금융기관 합계	35,989	34,838	35,155	35,672	-
회사채(공모)	-	-	-	-	-
회사채(사모)	-	-	-	-	-
유상증자(공모)	-	-	-	-	-
유상증자(사모)	-	-	-	-	-
자산유동화(공모)	-	-	-	-	-
자산유동화(사모)	-	-	-	-	-
기타(신주인수권부사채등)	-	-	-	-	-
자본시장 합계	-	-	-	-	-
주주·임원·계열회사차입금	-	-	-	-	-
기타	-	-	-	-	-
총계	35,989	34,838	35,155	35,672	-

[해외조달](제40기)

(단위 : 백만원)

조달원천	기초잔액	신규조달	상환등감소	기말잔액	비고
금융기관	-	-	-	-	-
해외증권(회사채)	-	-	-	-	-
해외증권(주식등)	-	-	-	-	-
자산유동화	-	-	-	-	-
기타	-	-	-	-	-
총계	-	-	-	-	-

8. 최근 3년간 신용등급

- 해당사항 없음 -

9. 기타 중요한 사항

- 해당사항 없음 -

III. 재무에 관한 사항

1. 요약재무정보

(단위:백만원)

구 분	제40기	제39기	제38기
[유동자산]	98,485	102,641	76,033
· 현금 및 현금성자산	19,202	21,156	15,303
· 단기금융자산	1,820	1,494	820
· 매출채권및기타채권	39,959	37,104	31,878
· 당기손익-공정가치금융자산	2,758	6,720	6,197
· 재고자산	32,890	30,448	20,391
· 기타	1,855	5,719	1,445
[비유동자산]	78,442	66,717	81,610
· 장기금융상품	7	235	916
· 유형자산	54,313	46,978	46,294
· 무형자산	564	336	424
· 기타	23,559	19,168	33,976
자산총계	176,927	169,359	157,643
[유동부채]	61,758	58,584	45,049
[비유동부채]	5,813	7,816	30,129
부채총계	67,571	66,400	75,178
[자본금]	7,177	7,177	7,177
[자본잉여금]	56,939	56,939	56,939
[기타의자본항목]	(262)	3,844	6,625
[이익잉여금]	45,501	34,998	11,725
자본총계	109,355	102,958	82,466
관계기업 투자주식의 평가방법	지분법	지분법	-
	2023년1월~12월	2022년1월~12월	2021년1월~12월
매출액	204,223	197,957	166,586
영업이익	18,809	27,578	26,707
법인세차감전순이익	20,683	34,520	23,580
당기순이익	12,542	24,317	15,694
총포괄손익	7,801	21,616	23,226
주당순이익(원)	894	1,733	1,118

☞ 상기 재무제표는 한국채택국제회계기준 작성기준에 따라 작성되었습니다.

2. 재무정보 이용상의 유의점

회사는 국제회계기준을 채택하여 제정한 한국채택국제회계기준을 도입하였습니다. 동 회계 처리 기준은 2011년 1월 1일 이후 최초로 개시하는 회계연도부터 적용됩니다.

1) 재무제표 작성 기준

재무제표 작성기준은 "Ⅲ.재무에 관한 사항-5. 재무제표 주석"에 기재 되어 있습니다.

2) 기업회계기준 등이 위반사항

- 해당사항 없음 -

3) 기타 유의하여야 할 사항

- 해당사항 없음-

2. 연결재무제표

-해당사항 없음-

3. 연결재무제표 주석

-해당사항 없음-

4. 재무제표

4-1. 재무상태표

재무상태표

제 40 기 2023.12.31 현재

제 39 기 2022.12.31 현재

제 38 기 2021.12.31 현재

(단위 : 원)

	제 40 기	제 39 기	제 38 기
자산			
유동자산	98,484,803,258	102,641,392,573	76,033,022,769
현금및현금성자산	19,201,803,881	21,156,240,999	15,302,770,614
단기금융상품	1,820,000,000	1,493,893,866	820,000,000
매출채권 및 기타채권	39,959,433,211	37,104,028,807	31,877,722,280
당기손익-공정가치금융자산	2,758,273,197	6,719,883,618	6,196,592,092
유동재고자산	32,890,012,327	30,447,806,591	20,390,822,423
기타유동자산	1,484,101,200	5,254,678,790	1,134,252,078
계약자산	371,179,442	464,859,902	310,863,282
비유동자산	78,442,393,121	66,717,260,816	81,610,221,213
장기금융상품	6,500,000	234,894,914	916,345,612
당기손익-공정가치금융자산	9,254,294,960	2,207,511,720	1,607,538,720
기타포괄손익-공정가치금융자산	9,228,130,709	14,425,635,776	17,989,287,507
관계기업투자주식	2,930,964,466	1,173,491,162	
투자부동산	333,298,879	336,792,560	340,286,240
유형자산	54,312,904,809	46,977,716,783	46,294,229,007
무형자산	563,834,261	336,140,926	423,590,754
비유동계약자산	73,724,904	100,233,255	73,509,590
이연법인세자산	1,418,124,133	594,427,720	10,326,870,984
기타비유동자산	320,616,000	330,416,000	3,638,562,799
자산총계	176,927,196,379	169,358,653,389	157,643,243,982
부채			
유동부채	61,757,919,131	58,583,501,274	45,048,608,600
매입채무	10,230,290,730	11,633,426,843	8,178,955,767
미지급금	1,863,970,314	1,945,166,610	1,994,626,910
유동 차입금	35,672,201,009	20,522,535,037	15,812,429,772
유동성장기부채		13,461,060,000	4,700,000,000
당기법인세부채	1,987,721,730		4,180,265,719
계약부채	2,759,141,555	3,044,516,909	2,905,493,134
기타 유동부채	9,244,593,793	7,976,795,875	7,276,837,298
비유동부채	5,813,380,773	7,816,247,223	30,129,333,562

장기차입금		2,005,540,000	15,630,600,000
확정급여부채	4,761,255,294	4,931,429,319	4,792,408,788
비유동계약부채	612,913,382	633,174,958	446,624,662
비유동충당부채			8,904,537,561
기타 비유동 부채	439,212,097	246,102,946	355,162,551
부채총계	67,571,299,904	66,399,748,497	75,177,942,162
자본			
자본금	7,177,460,000	7,177,460,000	7,177,460,000
자본잉여금	56,939,268,288	56,939,268,288	56,939,268,288
자본조정	(3,074,850,220)	(3,074,850,220)	(3,074,850,220)
기타포괄손익누계액	2,813,189,376	6,919,218,379	9,698,866,729
이익잉여금(결손금)	45,500,829,031	34,997,808,445	11,724,557,023
자본총계	109,355,896,475	102,958,904,892	82,465,301,820
자본과부채총계	176,927,196,379	169,358,653,389	157,643,243,982

4-2. 포괄손익계산서

포괄손익계산서

제 40 기 2023.01.01 부터 2023.12.31 까지

제 39 기 2022.01.01 부터 2022.12.31 까지

제 38 기 2021.01.01 부터 2021.12.31 까지

(단위 : 원)

	제 40 기	제 39 기	제 38 기
매출액	204,222,610,934	197,957,348,852	166,586,408,636
매출원가	110,239,564,480	107,411,364,925	82,617,621,069
매출총이익	93,983,046,454	90,545,983,927	83,968,787,567
판매비와관리비	75,173,769,413	62,968,358,524	57,261,544,593
영업이익(손실)	18,809,277,041	27,577,625,403	26,707,242,974
기타이익	327,762,740	9,305,436,312	304,669,018
기타손실	181,162,995	47,712,081	1,653,489,666
금융수익	4,621,721,846	1,140,190,543	1,042,137,056
금융원가	2,894,695,962	3,455,375,993	2,820,289,962
법인세비용차감전순이익(손실)	20,682,902,670	34,520,164,184	23,580,269,420
법인세비용(수익)	8,141,008,937	10,202,959,124	7,886,489,667
당기순이익(손실)	12,541,893,733	24,317,205,060	15,693,779,753
기타포괄손익	(4,741,373,250)	(2,700,778,868)	7,532,589,288
확정급여제도의 재측정손익(세후기타포괄손익)	(635,344,247)	78,869,482	(650,220,206)
기타포괄손익-공정가치금융자산 평가손익	(4,106,029,003)	(2,779,648,350)	8,182,809,494
지분법자본변동			
총포괄손익	7,800,520,483	21,616,426,192	23,226,369,041
주당이익			
기본주당이익(손실) (단위 : 원)	894.0	1,733.0	1,118.0
희석주당이익(손실) (단위 : 원)	894.0	1,733.0	1,118.0

4-3. 자본변동표

자본변동표

제 40 기 2023.01.01 부터 2023.12.31 까지

제 39 기 2022.01.01 부터 2022.12.31 까지

제 38 기 2021.01.01 부터 2021.12.31 까지

(단위 : 원)

	자본					
	자본금	자본잉여금	기타자본구성요소	기타포괄손익누계액	이익잉여금	자본 합계
2021.01.01 (기초자본)	7,177,460,000	56,939,268,288	(3,074,850,220)	1,516,057,235	(3,319,002,524)	59,238,932,779
당기순이익(손실)					15,693,779,753	15,693,779,753
배당금의 지급						
확정급여부채의 재측정요소					(650,220,206)	(650,220,206)
기타포괄손익-공정가치금융자산 평가이익				8,182,809,494		8,182,809,494
2021.12.31 (기말자본)	7,177,460,000	56,939,268,288	(3,074,850,220)	9,698,866,729	11,724,557,023	82,465,301,820
2022.01.01 (기초자본)	7,177,460,000	56,939,268,288	(3,074,850,220)	9,698,866,729	11,724,557,023	82,465,301,820
당기순이익(손실)					24,317,205,060	24,317,205,060
배당금의 지급					(1,122,823,120)	(1,122,823,120)
확정급여부채의 재측정요소					78,869,482	78,869,482
기타포괄손익-공정가치금융자산 평가이익				(2,779,648,350)		(2,779,648,350)
2022.12.31 (기말자본)	7,177,460,000	56,939,268,288	(3,074,850,220)	6,919,218,379	34,997,808,445	102,958,904,892
2023.01.01 (기초자본)	7,177,460,000	56,939,268,288	(3,074,850,220)	6,919,218,379	34,997,808,445	102,958,904,892
당기순이익(손실)					12,541,893,733	12,541,893,733
배당금의 지급					(1,403,528,900)	(1,403,528,900)
확정급여부채의 재측정요소					(635,344,247)	(635,344,247)
기타포괄손익-공정가치금융자산 평가이익				(4,106,029,003)		(4,106,029,003)
2023.12.31 (기말자본)	7,177,460,000	56,939,268,288	(3,074,850,220)	2,813,189,376	45,500,829,031	109,355,896,475

4-4. 현금흐름표

현금흐름표

제 40 기 2023.01.01 부터 2023.12.31 까지

제 39 기 2022.01.01 부터 2022.12.31 까지

제 38 기 2021.01.01 부터 2021.12.31 까지

(단위 : 원)

	제 40 기	제 39 기	제 38 기
영업활동현금흐름	12,566,690,498	14,253,397,869	16,583,163,700
당기순이익(손실)	12,541,893,733	24,317,205,060	15,693,779,753
비현금항목의 조정	13,491,021,658	9,237,977,276	14,356,291,249
영업활동으로 인한 자산 부채의 변동	(10,049,566,229)	(14,285,751,709)	(3,551,241,185)
이자수취	380,059,344	301,716,329	110,422,168
이자지급(영업)	(1,770,470,732)	(1,235,356,922)	(886,758,368)
법인세환급(납부)	(2,747,176,416)	(4,185,358,730)	(9,248,595,810)
배당금수취(영업)	720,929,140	102,966,565	109,265,893
투자활동현금흐름	(12,302,941,909)	(6,925,725,753)	(13,924,724,551)
단기금융상품의 감소	780,731,011	2,766,979,678	
단기대여금의 감소		860,000,000	280,000,000
보증금의 감소			957,097,762
당기손익-공정가치금융자산(유동)의 감소	737,737,420	2,044,275,000	2,657,804,000
취득세의 환급		144,280,770	
차량운반구의 처분	909,090	21,545,455	
공구와비품 처분			590,910
장기금융상품의 감소	212,580,000	183,000,000	
단기대여금의 증가	(200,000,000)	(1,200,000,000)	(530,000,000)
단기금융상품의 증가	(1,019,920,713)	(2,794,146,820)	
장기금융상품의 증가	(71,101,518)	(148,276,026)	(121,736,649)
당기손익-공정가치금융자산(유동)의 증가	(674,240,341)	(4,175,535,343)	(3,610,205,996)
당기손익-공정가치금융자산(비유동)의 증가	(601,456,000)	(600,000,000)	(2,052,513,720)
관계기업 투자주식의 취득	(1,400,000,000)	(499,995,000)	
임차보증금의 증가			(482,807,762)
토지의 취득		(82,741,826)	(269,211,648)
건물의 취득	(5,584,068,640)	(83,784,173)	(2,974,559,593)
구축물의 취득	(42,933,000)		
기계장치의 취득	(1,674,409,730)	(581,500,000)	(1,470,850,000)
공구와비품 취득	(1,331,516,215)	(459,771,274)	(1,160,118,192)
차량운반구의 취득	(81,727,273)	(74,130,594)	
기타유형자산의 취득			(39,915,000)
건설중인유형자산의 취득	(1,022,289,000)	(2,232,417,600)	(4,637,583,463)
산업재산권의 취득			(482,120)
소프트웨어의 취득	(138,550,000)	(13,508,000)	(128,200,000)

투자부동산의 취득			(342,033,080)
건설중인무형자산의 취득	(192,687,000)		
재무활동현금흐름	(2,231,687,869)	(1,383,248,029)	(2,724,865,223)
단기차입금의 증가	23,123,150,587	17,188,256,624	24,441,913,997
장기차입금의 증가			15,800,000,000
임대보증금의 증가	50,000,000		20,000,000
단기차입금의 상환	(19,691,537,856)	(12,030,943,113)	(35,152,387,016)
유동성장기부채의 상환	(3,666,600,000)	(4,700,000,000)	(3,697,480,000)
장기차입금의 상환		(164,000,000)	(3,469,250,000)
유동리스부채의 상환	(643,171,700)	(553,738,420)	(667,662,204)
배당금의 지급	(1,403,528,900)	(1,122,823,120)	
현금및현금성자산에 대한 환율변동효과	13,502,162	(90,953,702)	121,418
현금및현금성자산의순증가(감소)	(1,954,437,118)	5,853,470,385	(66,304,656)
기초현금및현금성자산	21,156,240,999	15,302,770,614	15,369,075,270
기말현금및현금성자산	19,201,803,881	21,156,240,999	15,302,770,614

5. 재무제표 주석

제 40(당) 기 2023년 01월 01일부터 2023년 12월 31일까지

제 39(전) 기 2022년 01월 01일부터 2022년 12월 31일까지

회사명 : 대한뉴팜 주식회사

1. 회사의 개요

대한뉴팜 주식회사(이하 "당사")는 1984년 10월 20일 인체 및 동물 의약품 등의 제조, 유통을 목적으로 설립되었습니다. 당사는 2002년 2월 26일 한국증권업협회에 등록된 공개기업으로, 경기도 화성시 향남읍 제약공단 1길 66에 본점을 두고 있습니다. 당기말 현재 자본금은 7,177,460천원이며, 주요 주주로는 이완진 외 특수관계인이 40.1%의 지분을 소유하고 있습니다.

2. 중요한 회계정책

다음은 재무제표 작성에 적용된 중요한 회계정책입니다. 이러한 정책은 별도의 언급이 없다면, 표시된 회계기간에 계속적으로 적용됩니다.

2.1 재무제표 작성기준

당사의 재무제표는 한국채택국제회계기준에 따라 작성되었습니다. 한국채택국제회계기준은국제회계기준위원회("IASB")가 발표한 기준서와 해석서 중 대한민국이 채택한 내용을 의미합니다.

한국채택국제회계기준은 재무제표 작성 시 중요한 회계추정의 사용을 허용하고 있으며, 회계정책을 적용함에 있어 경영진의 판단을 요구하고 있습니다. 보다 복잡하고 높은 수준의 판단이 필요한 부분이나 중요한 가정 및 추정이 필요한 부분은 주석 3에서 설명하고 있습니다.

2.2 회계정책과 공시의 변경

2.2.1 당사가 채택한 제·개정 기준서 및 해석서

당사는 2023년 1월 1일로 개시하는 회계기간부터 다음의 제·개정 기준서 및 해석서를 신규로 적용하였습니다.

(1) 기업회계기준서 제1001호 '재무제표 표시' 개정 - '회계정책'의 공시

중요한 회계정책 정보(중요한 회계 정책 정보란, 재무제표에 포함된 다른 정보와 함께 고려되었을 때 재무제표의 주요 이용자의 의사결정에 영향을 미칠 정도의 수준을 의미)를 정의하고 이를 공시하도록 하였습니다. 해당 기준서의 개정이 재무제표에 미치는 중요한 영향은 없습니다.

(2) 기업회계기준서 제1001호 '재무제표 표시' 개정 - 행사가격 조정 조건이 있는 금융부채 평가손익 공시

발행자의 주가 변동에 따라 행사가격이 조정되는 조건이 있는 금융상품의 전부나 일부가 금융부채로 분류되는 경우 그 금융부채의 장부금액과 관련 손익을 공시하도록 하였습니다. 해당 기준서의 개정이 재무제표에 미치는 중요한 영향은 없습니다.

(3) 기업회계기준서 제1008호 '회계정책, 회계추정의 변경 및 오류' 개정 - '회계추정'의 정의

회계추정을 정의하고, 회계정책의 변경과 구별하는 방법을 명확히 하였습니다. 해당 기준서의 개정이 재무제표에 미치는 중요한 영향은 없습니다.

(4) 기업회계기준서 제1012호 '법인세' 개정 - 단일거래에서 생기는 자산과 부채에 대한 이연법인세

자산 또는 부채가 최초로 인식되는 거래의 최초 인식 예외 요건에 거래시점 동일한 가산할일시적차이와 차감할 일시적차이를 발생시키지 않는 거래라는 요건을 추가하였습니다. 해당 기준서의 개정이 재무제표에 미치는 중요한 영향은 없습니다.

(5) 기업회계기준서 제1117호 '보험계약' 제정

기업회계기준서 제1117호 '보험계약'은 기업회계기준서 제1104호 '보험계약'을 대체합니다. 보험계약에 따른 모든 현금흐름을 추정하고 보고시점의 가정과 위험을 반영한 할인율을 사용하여 보험부채를 측정하고, 매 회계연도별로 계약자에게 제공한 서비스(보험보장)를 반영하여 수익을 발생주의로 인식하도록 합니다. 또한, 보험사건과 관계없이 보험계약자에게 지급하는 투자요소(해약/만기환급금)는 보험수익에서 제외하며, 보험손익과 투자손익을 구분 표시하여 정보이용자가 손익의 원천을 확인할 수 있도록 하였습니다. 해당 기준서의 제정이 재무제표에 미치는 중요한 영향은 없습니다.

(6) 기업회계기준서 제1012호 '법인세' 개정 - '국제조세개혁 - 필라2 모범규칙'

개정 기준은 다국적기업의 국제조세를 개혁하는 필라2 모범규칙을 반영하는 법률의 시행으로 생기는 이연법인세 회계처리를 일시적으로 완화하고 이와 관련된 당기법인세 효과 등에 대한 공시를 요구하고 있습니다. 해당 기준서의 개정이 재무제표에 미치는 중요한 영향은 없습니다.

2.2.2 당사가 적용하지 않은 제·개정 기준서 및 해석서

제정 또는 공표되었으나 시행일이 도래하지 않아 적용하지 아니한 제·개정 기준서 및 해석서는 다음과 같습니다.

(1) 기업회계기준서 제1001호 '재무제표 표시' 개정 - 부채의 유동/비유동 분류, 약정사항이 있는 비유동부채

부채는 보고기간말 현재 존재하는 실질적인 권리에 따라 유동 또는 비유동으로 분류되며, 부채의 결제를 연기할 수 있는 권리의 행사가능성이나 경영진의 기대는 고려하지 않습니다. 또한, 부채의 결제에 자기지분상품의 이전도 포함되나, 복합금융상품에서 자기 지분상품으로 결제하는 옵션이 지분상품의 정의를 충족하여 부채와 분리하여 인식된 경우는 제외됩니다. 또한, 기업이 보고기간말 후에 준수해야 하는 약정은 보고기간말에 해당 부채의 분류에 영향을 미치지 않으며, 보고기간 이후 12개월 이내 약정사항을 준수해야 하는 부채가 보고기간말 현재 비유동부채로 분류된 경우 보고기간 이후 12개월 이내 부채가 상환될 수 있는 위험에 관한 정보를 공시해야 합니다. 동 개정사항은 2024년 1월 1일 이후 시작하는 회계연도부터 적용되며, 조기적용이 허용됩니다. 당사는 동 개정으로 인한 재무제표의 영향을 검토 중에 있습니다.

(2) 기업회계기준서 제1007호 '현금흐름표' 및 기업회계기준서 제1107호 '금융상품: 공시' 개정 - 공급자금융약정에 대한 정보 공시

공급자금융약정을 적용하는 경우, 재무제표이용자가 공급자금융약정이 기업의 부채와 현금흐름 그리고 유동성위험 익스포저에 미치는 영향을 평가할 수 있도록 공급자금융약정에 대한 정보를 공시해야 합니다. 동 개정사항은 2024년 1월 1일 이후 시작하는 회계연도부터 적용되며, 조기적용이 허용됩니다. 당사는 동 개정으로 인한 재무제표의 영향을 검토 중에 있습니다.

(3) 기업회계기준서 제1116호 '리스' 개정 - 판매후리스에서 생기는 리스부채

판매후리스에서 생기는 리스부채를 후속적으로 측정할 때 판매자-리스이용자가 보유하는사용권 관련 손익을 인식하지 않는 방식으로 리스료나 수정리스료를 산정합니다. 동 개정사항은 2024년 1월 1일 이후 시작하는 회계연도부터 적용되며, 조기적용이 허용됩니다. 당사는 동 개정으로 인한 당사재무제표의 영향을 검토 중에 있습니다.

(4) 기업회계기준서 제1001호 '재무제표 표시' 개정 - '가상자산 공시'

가상자산을 보유(또는 고객을 대신하여 보유)하거나 발행하는 경우, 해당 거래와 관련한 가상자산의 일반정보, 회사의 회계정책, 재무제표에 미치는 영향 등 재무제표 이용자에게 중요한 정보를 공시해야 합니다. 동 개정사항은 2024년 1월 1일 이후 시작하는 회계연도부터 적용되며, 조기적용이 허용됩니다. 당사는 동 개정으로 인해 재무제표에 중요한 영향은 없을 것으로 예상하고 있습니다.

2.3 외화환산

(1) 기능통화와 표시통화

당사는 재무제표에 포함되는 항목들을 각각의 영업활동이 이뤄지는 주된 경제 환경에서의 통화("기능

통화")를 적용하여 측정하고 있습니다. 회사의 기능통화는 대한민국 원화이며, 재무제표는 대한민국 원화로 표시돼 있습니다.

(2) 외화거래와 보고기간말의 환산

외화거래는 거래일의 환율 또는 재측정되는 항목인 경우 평가일의 환율을 적용한 기능통화로 인식됩니다. 외화거래의 결제나 화폐성 외화 자산·부채의 환산에서 발생하는 외환차이는 당기손익으로 인식됩니다. 다만, 조건을 충족하는 현금흐름위험회피나 순투자의 위험회피의 효과적인 부분과 관련되거나 보고기업의 해외사업장에 대한 순투자의 일부인 화폐성항목에서 생기는 손익은 기타포괄손익으로 인식합니다.

차입금과 관련된 외환차이는 손익계산서에 금융원가로 표시되며, 다른 외환차이는 기타수익 또는 기타비용에 표시됩니다.

비화폐성 금융자산·부채로부터 발생하는 외환차이는 공정가치 변동손익의 일부로 보아 당기손익-공정가치 측정 지분상품으로부터 발생하는 외환차이는 당기손익으로, 기타포괄손익-공정가치 측정 지분상품의 외환차이는 기타포괄손익에 포함하여 인식됩니다.

2.4 금융자산

(1) 분류

당사는 다음의 측정 범주로 금융자산을 분류합니다.

- 당기손익-공정가치 측정 금융자산
- 기타포괄손익-공정가치 측정 금융자산
- 상각후원가 측정 금융자산

금융자산은 금융자산의 관리를 위한 사업모형과 금융자산의 계약상 현금흐름 특성에 근거하여 분류합니다.

공정가치로 측정하는 금융자산의 손익은 당기손익 또는 기타포괄손익으로 인식합니다. 채무상품에 대한 투자는 해당 자산을 보유하는 사업모형에 따라 그 평가손익을 당기손익 또는 기타포괄손익으로 인식합니다. 당사는 금융자산을 관리하는 사업모형을 변경하는 경우에만 채무상품을 재분류합니다.

단기매매항목이 아닌 지분상품에 대한 투자는 최초 인식시점에 후속적인 공정가치 변동을 기타포괄손익으로 표시할 것을 지정하는 취소불가능한 선택을 할 수 있습니다. 지정되지 않은 지분상품에 대한 투자의 공정가치 변동은 당기손익으로 인식합니다.

(2) 측정

당사는 최초 인식시점에 금융자산을 공정가치로 측정하며, 당기손익-공정가치 측정 금융자산이 아닌 경우에 해당 금융자산의 취득과 직접 관련되는 거래원가는 공정가치에 가산합니다. 당기손익-공정가치 측정 금융자산의 거래원가는 당기손익으로 비용처리합니다.

내재파생상품을 포함하는 복합계약은 계약상 현금흐름이 원금과 이자로만 구성되어 있는지를 결정할 때 해당 복합계약 전체를 고려합니다.

① 채무상품

금융자산의 후속적인 측정은 금융자산의 계약상 현금흐름 특성과 그 금융자산을 관리하는 사업모형에 근거합니다. 당사는 채무상품을 다음의 세 범주로 분류합니다.

(가) 상각후원가

계약상 현금흐름을 수취하기 위해 보유하는 것이 목적인 사업모형 하에서 금융자산을 보유하고, 계약상 현금흐름이 원리금만으로 구성되어 있는 자산은 상각후원가로 측정합니다. 상각후원가로 측정하는 금융자산으로서 위험회피관계의 적용 대상이 아닌 금융자산의 손익은 해당 금융자산을 제거하거나 손상할 때 당기손익으로 인식합니다. 유효이자율법에 따라 인식하는 금융자산의 이자수익은 '금융수익'에 포함됩니다.

(나) 기타포괄손익-공정가치 측정 금융자산

계약상 현금흐름의 수취와 금융자산의 매도 둘 다를 통해 목적을 이루는 사업모형 하에서 금융자산을 보유하고, 계약상 현금흐름이 원리금만으로 구성되어 있는 금융자산은 기타포괄손익-공정가치로 측정합니다. 손상차손(환입)과 이자수익 및 외환손익을 제외하고는, 공정가치로 측정하는 금융자산의 평가손익은 기타포괄손익으로 인식합니다. 금융자산을 제거할 때에는 인식한 기타포괄손익누계액을 자본에서 당기손익으로 재분류합니다. 유효이자율법에 따라 인식하는 금융자산의 이자수익은 '금융수익'에 포함됩니다. 외환손익은 '기타수익' 또는 '기타비용'으로 표시하고 손상차손은 '기타 비용'으로 표시합니다.

(다) 당기손익-공정가치 측정 금융자산

상각후원가 측정이나 기타포괄손익-공정가치 측정 금융자산이 아닌 채무상품은 당기손익-공정가치로 측정됩니다. 위험회피관계가 적용되지 않는 당기손익-공정가치 측정 채무상품의 손익은 당기손익으로 인식하고 발생한 기간에 손익계산서에 '기타수익' 또는 '기타비용'으로 표시합니다.

② 지분상품

당사는 모든 지분상품에 대한 투자를 후속적으로 공정가치로 측정합니다. 공정가치 변동을 기타포괄손익으로 표시할 것을 선택한 장기적 투자목적 또는 전략적 투자목적의 지분상품에 대해 기타포괄손익으로 인식한 금액은 해당 지분상품을 제거할 때에도 당기손익으로 재분류하지 않습니다. 이러한 지분상품에 대한 배당수익은 당사가 배당을 받을 권리가 확정된 때 '금융수익'으로 당기손익으로 인식합니다.

당기손익-공정가치로 측정하는 금융자산의 공정가치 변동은 손익계산서에 '기타수익' 또는 '기타비용'으로 표시합니다. 기타포괄손익-공정가치로 측정하는 지분상품에 대한 손상차손(환입)은 별도로 구분하여 인식하지 않습니다.

(3) 손상

당사는 미래전망정보에 근거하여 상각후원가로 측정하거나 기타포괄손익-공정가치로 측정하는 채무상품에 대한 기대신용손실을 평가합니다. 손상 방식은 신용위험의 유의적인 증가 여부에 따라 결정됩니다. 단, 매출채권 및 리스채권에 대해 당사는 채권의 최초 인식시점부터 전체기간 기대신용손실을

인식하는 간편법을 적용합니다. (당사가 신용위험이 유의적으로 증가하였는지를 결정하는 방법은 주석 4 참조)

(4) 인식과 제거

금융자산의 정형화된 매입 또는 매도는 매매일에 인식하거나 제거합니다. 금융자산은 현금흐름에 대한 계약상 권리가 소멸하거나 금융자산을 양도하고 소유에 따른 위험과 보상의 대부분을 이전한 경우에 제거됩니다.

당사가 금융자산을 양도한 경우라도 채무자의 채무불이행시의 소구권 등으로 양도한 금융자산의 소유에 따른 위험과 보상의 대부분을 당사가 보유하는 경우에는 이를 제거하지 않고 그 양도자산 전체를 계속하여 인식하되, 수취한 대가를 금융부채로 인식합니다. 해당 금융부채는 재무상태표에 '차입금'으로 분류하고 있습니다.(주석 4 참조)

(5) 금융상품의 상계

금융자산과 부채는 인식한 자산과 부채에 대해 법적으로 집행가능한 상계권리를 현재 보유하고 있고, 순액으로 결제하거나 자산을 실현하는 동시에 부채를 결제할 의도를 가지고 있을 때 상계하여 재무상태표에 순액으로 표시합니다. 법적으로 집행가능한 상계권리는 미래사건에 좌우되지 않으며, 정상적인 사업과정의 경우와 채무불이행의 경우 및 지급불능이나 파산의 경우에도 집행가능한 것을 의미합니다.

2.5 파생상품

파생상품은 파생상품 계약 체결 시점에 공정가치로 최초 인식되며 이후 공정가치로 재측정됩니다. 위험회피회계의 적용 요건을 충족하지 않는 파생상품의 공정가치변동은 거래의 성격에 따라 '기타영업외수익(비용)' 또는 '금융수익(비용)'으로 손익계산서에 인식됩니다.

2.6 매출채권

매출채권은 유의적인 금융요소를 포함하지 않는 경우에는 무조건적인 대가의 금액으로, 유의적인 금융요소를 포함하는 경우에는 공정가치로 최초 인식합니다. 매출채권은 후속적으로 유효이자율법을 적용한 상각후원가에 손실충당금을 차감하여 측정됩니다.

2.7 재고자산

재고자산은 취득원가와 순실현가능가치 중 낮은 금액으로 측정합니다. 원가는 고정 및 변동간접비의 체계적인 배부액으로, 재고자산분류별로 가장 적합한 방법으로 측정하고 있으며, 당사는 아래의 방법으로 재고자산의 단위원가를 결정하고 있습니다. 순실현가능가치는 정상적인 영업과정의 예상판매가격에서 예상되는 추가완성원가와 판매비용을 차감한 금액입니다.

과 목	결 정 방 법
상품 및 제품	총 평 균 법
원재료, 저장품	선입선출법
미 착 품	개 별 법

2.8 유형자산

유형자산은 원가로 측정하고 있으며 최초 인식 후에 원가에서 감가상각누계액과 손상차손누계액을 차감한 금액을 장부금액으로 표시하고 있습니다. 유형자산의 원가는 당해 자산의매입 또는 건설과 직접적으로 관련되어 발생한 지출로서 경영진이 의도하는 방식으로 자산을 가동하는데 필요한 장소와 상태에 이르게 하는 데 직접 관련되는 원가와 자산을 해체, 제거하거나 부지를 복구하는 데 소요될 것으로 최초에 추정되는 원가를 포함하고 있습니다.

후속원가는 자산으로부터 발생하는 미래경제적효익이 유입될 가능성이 높으며, 그 원가를신뢰성 있게 측정할 수 있는 경우에 한하여 자산의 장부금액에 포함하거나 적절한 경우 별도의 자산으로 인식하고 있으며, 대체된 부분의 장부금액을 제거하고 있습니다. 한편, 일상적인 수선·유지와 관련하여 발생하는 원가는 발생시점에 당기손익으로 인식하고 있습니다. 유형자산 중 토지 및 일부 기타유형자산에 대해서는 감가상각을 하지 않으며, 이를 제외한 유형자산은 아래에 제시된 개별 자산별로 추정된 경제적 내용연수 동안 정액법으로 감가상각하고 있습니다.

구 분	내 용 연 수
건 물	30~50년
구 축 물	5~15년
기 계 장 치	2~12년
차량운반구	5년
기타의유형자산	4~15년

유형자산의 감가상각방법, 잔존가치 및 내용연수는 매 회계연도말에 재검토하고 있으며 이를 변경하는 것이 적절하다고 판단되는 경우 회계추정의 변경으로 회계처리하고 있습니다.

2.9 차입원가

적격자산을 취득 또는 건설하는데 발생한 차입원가는 해당 자산을 의도된 용도로 사용할 수 있도록 준비하는 기간 동안 자본화되고, 적격자산을 취득하기 위한 특정목적 차입금의 일시적 운용에서 발생한 투자수익은 당 회계기간 동안 자본화 가능한 차입원가에서 차감됩니다. 기타 차입원가는 발생기간에 비용으로 인식됩니다.

2.10 정부보조금

정부보조금은 보조금의 수취와 정부보조금에 부가된 조건의 준수에 대한 합리적인 확신이있을 때 공정가치로 인식됩니다. 자산관련보조금은 자산의 장부금액을 계산할 때 차감하여 표시되며, 수익관련보조금은 이연하여 정부보조금의 교부 목적과 관련된 비용에서 차감하여 표시됩니다.

2.11 무형자산

무형자산은 원가로 측정하며, 최초 인식 후에 원가에 상각누계액과 손상차손누계액을 차감한 금액을 장부금액으로 표시하고 있습니다. 무형자산은 자산이 사용가능한 시점부터 잔존가치를 영("0")으로 하여 다음의 내용연수 동안 정액법으로 상각하고 있습니다. 다만, 일부 시설이용권에 대해서는 이를 이용할 수 있을 것으로 기대되는 기간에 대하여 예측가능한 제한이 없으므로 당해 무형자산은 내용연수가 비한정인 것으로 평가하여 상각하지 않습니다.

구 분	내 용 연 수
산업재산권 및 개발비	5~10년
로열티 및 소프트웨어	5년

내용연수가 유한한 무형자산의 상각방법과 내용연수에 대해서 매 회계연도말에 재검토하고, 내용연수가 비한정인 무형자산에 대해서는 그 자산의 내용연수가 비한정이라는 평가가 계속하여 정당한지를 매 회계기간에 재검토하며, 이를 변경하는 것이 적절하다고 판단되는 경우 회계추정의 변경으로 회계처리하고 있습니다.

2.12 투자부동산

임대수익이나 투자차익을 목적으로 보유하고 있는 부동산은 투자부동산으로 분류됩니다. 투자부동산은 최초 인식시점에 원가로 측정되며, 최초 인식 후에는 원가에서 감가상각누계액과 손상차손누계액

을 차감한 금액으로 표시됩니다. 투자부동산 중 토지를 제외한 투자부동산은 추정 경제적 내용연수 40년동안 정액법으로 상각됩니다.

2.13 비금융자산의 손상

영업권이나 내용연수가 비한정인 무형자산에 대하여는 매년, 상각대상 자산에 대하여는 자산손상을 시사하는 징후가 있을 때 손상검사를 수행하고 있습니다. 손상차손은 회수가능액(사용가치 또는 처분부대원가를 차감한 공정가치 중 높은 금액)을 초과하는 장부금액만큼 인식되고 영업권 이외의 비금융자산에 대한 손상차손은 매 보고기간말에 환입가능성이 검토됩니다.

2.14 매입채무와 기타채무

매입채무와 기타채무는 당사가 보고기간말 전에 제공받은 재화나 용역에 대하여 지급하지않은 부채입니다. 매입채무와 기타채무는 보고기간 후 회사의 정상영업주기 후에 지급기일이 도래하는 것이 아니라면 재무상태표에서 유동부채로 표시합니다.

2.15 금융부채

(1) 분류 및 측정

당사의 당기손익-공정가치 측정 금융부채는 단기매매목적의 금융상품입니다. 주로 단기간 내에 재매입할 목적으로 부담하는 금융부채는 단기매매금융부채로 분류됩니다. 또한, 위험회피회계의 수단으로 지정되지 않은 파생상품이나 금융상품으로부터 분리된 내재파생상품도 단기매매금융부채로 분류됩니다.

당기손익-공정가치 측정 금융부채, 금융보증계약, 금융자산의 양도가 제거조건을 충족하지 못하는 경우에 발생하는 금융부채를 제외한 모든 비파생금융부채는 상각후원가로 측정하는 금융부채로 분류되고 있으며, 재무상태표 상 '매입채무', '차입금' 및 '기타금융부채' 등으로 표시됩니다.

차입금은 공정가치에서 발생한 거래원가를 차감한 금액으로 최초 인식하고 이후 상각후원가로 측정합니다. 받은 대가(거래원가 차감 후)와 상환금액의 차이는 유효이자율법을 사용하여 기간에 걸쳐 당기손익으로 인식합니다. 차입한도를 제공받기 위해 지급한 수수료는 차입한도의 일부나 전부로써 차입을 실행할 가능성이 높은(probable) 범위까지는 차입금의 거래원가로 인식합니다. 이 경우 수수료는 차입을 실행할 때까지 이연합니다. 차입한도약정의 일부나 전부로써 차입을 실행할 가능성이 높다는 증거가 없는 범위의 관련 수수료는 유동성을 제공하는 서비스에 대한 선급금으로서 자산으로 인식 후 관련된 차입한도기간에 걸쳐 상각합니다.

특정일에 의무적으로 상환해야 하는 우선주는 부채로 분류됩니다. 이러한 우선주에 대한 유효이자율법에 따른 이자비용은 다른 금융부채에서 인식한 이자비용과 함께 손익계산서 상 '금융원가'로 인식됩니다.

보고기간 후 12개월 이상 부채의 결제를 연기할 수 있는 무조건의 권리를 가지고 있지 않다면 차입금은 유동부채로 분류합니다.

(2) 제거

금융부채는 계약상 의무가 이행, 취소 또는 만료되어 소멸되거나 기존 금융부채의 조건이 실질적으로 변경된 경우에 재무상태표에서 제거됩니다. 소멸하거나 제3자에게 양도한 금융부채의 장부금액과 지급한 대가(양도한 비현금자산이나 부담한 부채를 포함)의 차액은 당기손익으로 인식합니다.

2.16 총당부채

과거사건의 결과로 현재의 법적의무나 의제의무가 존재하고, 그 의무를 이행하기 위한 자원의 유출가능성이 높으며, 당해 금액의 신뢰성 있는 추정이 가능한 경우 판매보증총당부채, 복구총당부채 및 소송총당부채 등을 인식하고 있습니다. 총당부채는 의무를 이행하기 위하여 예상되는 지출액의 현재가치로 측정되며, 시간경과로 인한 총당부채의 증가는 이자비용으로 인식됩니다.

2.17 관계기업투자

당사는 유의적인 영향력을 행사할 수 있는 관계기업 투자지분에 대하여 지분법을 적용하여 회계처리하고 있습니다.

관계기업 투자지분은 최초 취득원가에 취득시점 이후 발생한 관계기업의 순자산 변동액 중 당사의 지분 해당액을 가산하여 산정하고 있으며 관계기업과 관련된 영업권은 투자지분의 장부금액에 포함하되 상각 또는 개별적으로 손상검사를 수행하지 아니하고 있습니다. 관계기업의 영업에 따른 손익 중 당사의 지분 해당분은 손익계산서에 직접 반영되며, 관계기업의 순자산 변동이 자본에서 발생하는 경우에는 당사의 지분 해당분을 자본에 반영하고 적용 가능한 경우 자본변동표에 공시하고 있습니다. 당사와 관계기업간 거래에 따른 미실현손익은 당사의 지분 해당분 만큼 제거하고 있습니다.

관계기업에 대한 이익은 세효과가 차감된 후의 당사 지분에 해당하는 부분을 지분법이익으로 손익계산서에 표시하고 있습니다.

관계기업의 재무제표 보고기간은 당사의 재무제표 보고기간과 동일하며 유사한 상황에서 발생한 동일한 거래와 사건에 대하여 당사와 동일한 회계정책의 적용을 위해 필요한 경우 관계기업의 재무제표를 조정하고 있습니다.

2.18 당기법인세 및 이연법인세

법인세비용은 당기법인세와 이연법인세로 구성됩니다. 법인세는 기타포괄손익이나 자본에 직접 인식된 항목과 관련된 금액은 해당 항목에서 직접 인식하며, 이를 제외하고는 당기손익으로 인식됩니다.

당기법인세비용은 보고기간말 현재 제정되었거나 실질적으로 제정된 세법에 근거하여 측정합니다. 경영진은 적용 가능한 세법 규정이 해석에 따라 달라질 수 있는 상황에 대하여 당사가 세무신고 시 적용한 세무정책에 대하여 주기적으로 평가하고 있으며, 세무당국이 불확실한 법인세 처리를 수용할 가능성이 높은지 고려합니다. 당사는 법인세 측정 시 가장가능성이 높은 금액 또는 기댓값 중 불확실성의 해소를 더 잘 예측할 것으로 예상되는 방법을 사용하여 불확실성의 영향을 반영합니다.

이연법인세는 자산과 부채의 장부금액과 세무기준액의 차이로 발생하는 일시적 차이에 대하여 장부금액을 회수하거나 결제할 때의 예상 법인세효과로 인식됩니다. 다만, 사업결합 이외의 거래에서 자산·부채를 최초로 인식할 때 발생하는 이연법인세자산과 부채는 그 거래가 회계이익이나 과세소득에 영향을 미치지 않는다면 인식되지 않습니다.

이연법인세자산은 차감할 일시적 차이가 사용될 수 있는 미래 과세소득의 발생가능성이 높은 경우에 인식됩니다.

종속기업, 관계기업 및 공동기업 투자지분과 관련된 가산할 일시적 차이에 대해 소멸시점을 통제할 수 있고 예측가능한 미래에 일시적 차이가 소멸하지 않을 가능성이 높은 경우를 제외하고 이연법인세 부채를 인식하고 있습니다. 또한 이러한 자산으로부터 발생하는 차감할 일시적 차이에 대하여 일시적 차이가 예측가능한 미래에 소멸할 가능성이 높고 일시적 차이가 사용될 수 있는 과세소득이 발생할 가능성이 높은 경우에만 이연법인세자산을 인식하고 있습니다.

이연법인세 자산과 부채는 법적으로 당기법인세자산과 당기법인세부채를 상계할 수 있는 권리를 당사가 보유하고 있고, 이연법인세 자산과 부채가 동일한 과세당국에 의해서 부과되는 법인세와 관련된 경우에 상계합니다. 당기법인세 자산과 부채는 법적으로 상계할 수 있는 권리를 당사가 보유하고 있고, 순액으로 결제할 의도가 있거나 자산을 실현하는 동시에 부채를 결제하려는 의도가 있는 경우에 상계합니다.

2.19 퇴직급여비용 및 확정급여채무

확정급여형퇴직급여제도의 경우, 확정급여채무는 독립된 보험계리법인에 의해 예측단위적립방식을 이용하여 매 보고기간 말에 보험수리적 평가를 수행하여 계산하고 있습니다. 보험수리적손익과 사외적립자산의 수익(순확정급여부채(자산)의 순이자에포함된 금액 제외) 및 자산인식상한효과의 변동으로 구성된 순확정급여부채의 재측정요소는 재측정요소가 발생한 기간에 기타포괄손익으로 인식하고, 재무상태표에 즉시 반영하고 있습니다. 포괄손익계산서에 인식한 재측정요소는 이익잉여금으로 즉시 인식하며, 후속기간에 당기손익으로 재분류되지 아니합니다. 과거근무원가는 제도의 개정이 발생한 기간에 인식하고, 순이자자는 기초시점에 순확정급여부채(자산)에 대한 할인율을 적용하여 산출하고 있습니다. 퇴직급여원가의 구성요소는 근무원가(당기근무원가와 과거근무원가 및 정산으로 인한 손익)와 순이자비용(수익) 및 재측정요소로 구성되어 있습니다.

당사는 근무원가와 순이자비용(수익)은 당기손익으로 인식하고 있으며, 재측정요소는 기타포괄손익에 인식하고 있습니다. 제도의 축소로 인한 손익은 과거근무원가 처리하고 있습니다.

재무제표상 퇴직급여채무는 퇴직급여제도의 실제 과소적립액과 초과적립액을 표시하고 있습니다. 이러한 계산으로 산출된 초과적립액은 제도로부터 환급받거나 제도에 대한 미래 기여금이 절감되는 방식으로 이용가능한 경제적효익의 현재가치를 가산한 금액을 한도로 자산으로 인식하고 있습니다.

2.20 수익인식

당사는 2018년 1월 1일부터 기준서 제1115호 '고객과의 계약에서 생기는 수익'을 적용하였습니다. 제1115호에 따르면 모든 유형의 계약에 5단계 수익인식모형(① 계약 식별 → ② 수행의무 식별 → ③ 거래가격 산정 → ④ 거래가격을 수행의무에 배분 → ⑤ 수행의무 이행시 수익 인식)을 적용하여 수익을 인식합니다.

2.20.1 변동대가

받을 권리를 갖게 될 대가를 더 잘 예측할 것으로 예상하는 기댓값 방법을 사용하여 변동대가를 추정하고, 반품기한이 경과할 때 이미 인식한 누적 수익금액 중 유의적인 부분을 되돌리지 않을 가능성이 매우 높은 금액까지만 변동대가를 거래가격에 포함하여 수익을 인식합니다. 회사가 받았거나 받을 대가 중에서 권리를 갖게 될 것으로 예상하지 않는 금액은 계약부채로 계상합니다.

2.21 리스

리스는 리스제공자가 대가와 교환하여 식별되는 자산의 사용 통제권을 일정기간 동안 리스이용자에게 이전하는 계약입니다.

회사는 계약의 약정시점에, 계약 자체가 리스인지, 계약이 리스를 포함하는지를 판단합니다. 다만, 회사는 최초 적용일 이전 계약에 대해서는 실무적 간편법을 적용하여 모든 계약에 대해 다시 판단하지 않았습니다.

리스이용자 및 리스제공자는 리스계약이나 리스를 포함하는 계약에서 계약의 각 리스요소를 리스가 아닌 요소(이하 '비리스요소'라고 함)와 분리하여 리스로 회계처리합니다. 다만회사는 리스이용자로서의 회계처리에서 실무적 간편법을 적용하여 비리스요소를 리스요소와 분리하지 않고 각 리스요소와 관련 비리스요소를 하나의 리스요소로 회계처리합니다.

2.21.1 리스이용자로서의 회계처리

회사는 리스개시일에 기초자산을 사용할 권리를 나타내는 사용권자산(리스자산)과 리스료를 지급할 의무를 나타내는 리스부채를 인식합니다.

사용권자산은 최초 인식 시 원가로 측정하고, 후속적으로 원가에서 감가상각누계액과 손상차손누계액을 차감하고, 리스부채의 재측정에 따른 조정을 반영하여 측정합니다. 또한 사용권자산은 리스개시일부터 사용권자산의 내용연수 종료일과 리스기간 종료일 중 이른 날까지의 기간동안 감가상각합니다. 사용권자산은 재무상태표에 '유형자산'으로 분류합니다.

리스부채는 리스개시일에 그날 현재 지급되지 않은 리스료의 현재가치로 측정합니다. 현재가치 측정 시 리스의 내재이자율로 리스료를 할인하되, 내재이자율을 쉽게 산정할 수 없는 경우에는 회사의 증분차입이자율로 리스료를 할인하고 있습니다. 리스부채는 후속적으로 리스부채에 대하여 인식한 이자비용만큼 증가하고, 리스료의 지급을 반영하여 감소합니다. 지수나 요율(이율)의 변동, 잔존가치보중에 따라 지급할 것으로 예상되는 금액의 변동, 매수선택권이나 연장선택권을 행사할 것이 상당히 확실한지나 종료선택권을 행사하지 않을 것이 상당히 확실한지에 대한 평가의 변동에 따라 미래 리스료가 변경되는 경우에 리스부채를 재측정합니다. 리스부채는 재무상태표에 '기타유동부채' 또는 '기타비유동부채'로 분류합니다.

단기리스(리스개시일에 리스기간이 12개월 이하인 리스)와 소액자산 리스의 경우 예외규정을 선택하여 리스료를 리스기간에 걸쳐 정액기준으로 비용을 인식합니다.

2.21.2 리스제공자로서의 회계처리

회사는 리스약정일에 리스자산의 소유에 따른 위험과 보상의 대부분을 이전하는 리스는 금융리스로 분류하고, 금융리스 이외의 모든 리스는 운용리스로 분류합니다. 운용리스로부터 발생하는 리스료 수익은 리스기간에 걸쳐 정액기준으로 인식하고, 운용리스의 협상 및 계약단계에서 발생한 리스개설 직접원가는 리스자산의 장부금액에 가산한 후 리스료 수익에 대응하여 리스기간 동안 비용으로 인식합니다.

2.22 주당이익

당사는 보통주의 기본주당이익과 희석주당이익을 포괄손익계산서에 표시하고 있습니다. 기본주당이익은 보통주에 귀속되는 당기순손익을 그 회계기간에 유통된 보통주식수를 가중평균한 주식수로 나누어 계산하고 있습니다. 희석주당이익은 종업원에게 부여한 주식기준보상을 포함하는 모든 희석효과가 있는 잠재적보통주의 영향을 고려하여 보통주에 귀속되는 당기순손익 및 가중평균유통보통주식수를 조정하여 계산하고 있습니다.

2.23 공정가치

공정가치는 가격이 직접 관측가능한지 아니면 가치평가방법을 사용하여 추정하는지의 여부에 관계없이 측정일에 시장참여자 사이의 정상거래에서 자산을 매도하면서 수취하거나 부채를 이전하면서 지급하게 될 가격입니다. 자산이나 부채의 공정가치를 추정함에 있어 당사는 시장참여자가 측정일에 자산이나 부채의 가격을 결정할 때 고려하는 자산이나 부채의 특성을 고려합니다. 기업회계기준서 제1102호 '주식기준보상'의 적용범위에 포함되는 주식기준보상거래, 기업회계기준서 제1002호 '재고자산'의 순실현가능가치 및 기업회계기준서 제1036호 '자산손상'의 사용가치와 같이 공정가치와 일부 유사하나 공정가치가 아닌 측정치를 제외하고는 측정 또는 공시목적상 공정가치는 상기에서 설명한 원칙에 따라 결정됩니다.

또한 재무보고목적상 공정가치측정에 사용된 투입변수의 관측가능한 정도와 공정가치측정치 전체에 대한 투입변수의 유의성에 기초하여 다음에서 설명하는 바와 같이 공정가치측정치를 수준 1, 2 또는 3으로 분류합니다.

(수준 1)	측정일에 동일한 자산이나 부채에 대한 접근 가능한 활성시장의 (조정되지 않은) 공시가격
(수준 2)	수준 1의 공시가격 이외에 자산이나 부채에 대해 직접적으로 또는 간접적으로 관측가능한 투입변수
(수준 3)	자산이나 부채에 대한 관측가능하지 않은 투입변수

3. 중요한 회계추정 및 판단

재무제표 작성에는 미래에 대한 가정 및 추정이 요구되며 경영진은 당사의 회계정책을 적용하기 위해 판단이 요구됩니다. 추정 및 가정은 지속적으로 평가되며, 과거 경험과 현재의 상황에 비추어 합리적으로 예측가능한 미래의 사건을 고려하여 이루어집니다. 회계추정의 결과가 실제 결과와 동일한 경우는 드물 것이므로 중요한 조정을 유발할 수 있는 유의적인 위험을 내포하고 있습니다.

다음 회계연도에 자산 및 부채 장부금액의 조정에 영향을 미칠 수 있는 경영진 판단과 유의적 위험에 대한 추정 및 가정은 다음과 같습니다. 일부 항목에 대한 유의적인 판단 및 추정에 대한 추가적인 정보는 개별 주석에 포함되어 있습니다.

3.1 법인세

당사의 과세소득에 대한 법인세는 다양한 국가의 세법 및 과세당국의 결정을 적용하여 산정되므로 최종 세효과를 산정하는 데에는 불확실성이 존재합니다.

당사는 특정 기간동안 과세소득의 일정 금액을 투자, 임금증가 등에 사용하지 않았을 때 세법에서 정하는 방법에 따라 산정된 법인세를 추가로 부담합니다. 따라서, 해당 기간의 당기법인세와 이연법인세를 측정할 때 이에 따른 세효과를 반영하여야 하고, 이로 인해 당사가 부담할 법인세는 각 연도의 투자, 임금증가 등의 수준에 따라 달라지므로 최종 세효과를 산정하는 데에는 불확실성이 존재합니다.

3.2 금융상품의 공정가치

활성시장에서 거래되지 않는 금융상품의 공정가치는 원칙적으로 평가기법을 사용하여 결정됩니다. 당사는 보고기간말 현재 중요한 시장상황에 기초하여 다양한 평가기법의 선택 및 가정에 대한 판단을 하고 있습니다(주석 5 참조).

3.3 금융자산의 손상

금융자산의 손실총당금은 부도위험 및 기대손실을 등에 대한 가정에 기초하여 측정됩니다. 당사는 이러한 가정의 설정 및 손상모델에 사용되는 투입변수의 선정에 있어서 당사의 과거 경험, 현재 시장 상황, 재무보고일 기준의 미래전망정보 등을 고려하여 판단합니다.

3.4 순확정급여부채

순확정급여부채의 현재가치는 보험수리적방식에 의해 결정되는 다양한 요소들 특히 할인율의 변동에 영향을 받습니다(주석 22 참조).

3.5 수익인식

(1) 반품권

당사는 고객에게 제품 판매 후 고객이 반품할 것으로 예상되는 제품에 대하여 환불부채와 회수할 재화에 대한 권리를 인식하고 있습니다. 판매시점에 누적된 경험에 기초하여 기댓값 방법으로 반품율을 예측하고 있으며, 당사의 수익은 예측된 반품율의 변동에 영향을 받습니다.

(2) 매출할인

당사는 연간 총매출에 기초하여 소급되는 수량할인 조건으로 제품을 판매하고 있으며, 계약에 따른 대가에서 예상되는 매출할인을 차감한 금액으로 수익을 인식하고 있습니다. 축적된 경험에 기초하여 기댓값 방법에 기초하여 할인액을 예측하고 있으며, 당사의 수익은 추정된 할인액에 영향을 받습니다

4. 위험관리 목적 및 정책

4-1. 자본위험관리

당사의 자본관리는 계속기업으로서의 존속능력을 유지하는 한편, 자본조달비용을 최소화하여 주주이익을 극대화하는 것을 그 목적으로 하고 있습니다. 당사의 경영진은 자본구조를 주기적으로 검토하고 있으며, 장단기 자금차입 등을 통하여 최적의 자본구조를 유지하고 있습니다. 당사의 전반적인 자본 위험 관리정책은 전기와 동일합니다. 한편, 보고기간종료일 현재 자본으로 관리하고 있는 항목의 내역은 다음과 같습니다.

(단위:천원)

구 분	당기말	전기말
차입금:		
단기차입금	35,672,201	20,522,535
유동성장기부채	-	13,461,060
장기차입금	-	2,005,540
차입금 소계	35,672,201	35,989,135
차감:		
현금및현금성자산	19,201,804	21,156,241
단기금융상품	1,820,000	1,493,894
장기금융상품	6,500	234,895
차감 소계	21,028,304	22,885,030
순차입금	14,643,897	13,104,105
자본총계	109,355,896	102,958,905
총자본(자본총계+순차입금)	123,999,794	116,063,010
자본조달비율	11.81%	11.29%

4-2. 금융위험관리

당사는 금융상품과 관련하여 다양한 위험에 노출되어 있습니다. 금융상품과 관련한 위험의 주요 유형은 환위험, 유동성위험, 신용위험 및 이자율위험입니다. 당사의 위험관리는 당사의 재무적 성과에 영향을 미치는 잠재적 위험을 식별하여 당사가 허용가능한 수준으로 감소, 제거 및 회피하는 것을 그 목적으로 하고 있습니다. 당사는 전사적인 수준의 위험관리 정책 및 절차를 마련하여 운영하고 있으며, 당사의 재무부문에서 위험관리에 대한 총괄책임을 담당하고 있습니다. 당사의 재무부문은 위험관리 정책 및 절차에 따라 당사의 영업과 관련한 금융위험을 감시하고 관리하는 역할을 하고 있으며, 금융위험의 성격과 노출정도를 분석한 주기적인 내부위험보고서를 검토하고 있습니다. 당사의 전반적인 금융위험관리 전략은 전기와 동일합니다.

(1) 환위험

당사는 제품 수출 및 원재료 수입 거래와 관련하여 USD 등의 환율변동위험에 노출되어 있습니다. 보고기간종료일 현재 기능통화 이외의 외화로 표시된 화폐성자산 및 부채의 장부금액은 다음과 같습니다.

(단위:천원)

계정과목	외화 종류	당기말		전기말	
		외화금액	원화환산액	외화금액	원화환산액
<외화자산>					
외화예금	USD	1,446,502	1,865,120	2,158,472	2,735,431
	EUR	745	1,063	742	1,003
	GBP	299,475	491,675	-	-
매출채권	USD	137,714	177,568	214,009	271,214
소 계			2,535,426		3,007,648
<외화부채>					
매입채무	USD	697,997	899,997	2,275,225	2,883,393
	EUR	95,950	136,881		
	JPY	4,286,020	39,117	4,873,100	46,449
단기차입금	USD	2,261,673	2,916,201	4,978,114	6,308,763
	EUR	-	-	63,478	85,772
소 계			3,992,196		9,324,377

당사는 내부적으로 원화 환율 10% 변동을 기준으로 환위험을 측정하고 있으며, 상기의 변동비율은 합리적으로 발생가능한 환율변동위험에 대한 경영진의 평가를 반영하고 있습니다. 보고기간종료일 현재 각 외화에 대한 원화환율 10% 변동시 환율변동이 당기손익에 미치는 영향은 다음과 같습니다.

(단위:천원)

구 분	당기말		전기말	
	자 산	부 채	자 산	부 채
USD	204,269	(381,620)	300,665	(919,216)
EUR	106	(13,688)	100	(8,577)

JPY	-	(3,912)	-	(4,645)
GBP	49,167	-	-	-
합 계	253,543	(399,220)	300,765	(932,438)

상기 민감도 분석은 보고기간말 현재 기능통화 이외의 외화로 표시된 화폐성 자산 및부채를 대상으로 하였습니다.

(2) 유동성위험관리

당사는 유동성위험을 관리하기 위하여 단기 및 중장기 자금관리계획을 수립하고 현금유출예산과 실제 현금유출액을 지속적으로 분석·검토하여 금융부채와 금융자산의 만기구조를 대응시키고 있습니다. 당사의 경영진은 영업활동현금흐름과 금융자산의 현금유입으로 금융부채를 상환가능하다고 판단하고 있습니다. 한편, 당사는 일시적으로 발생할 수 있는 유동성위험을 관리하기 위하여 은행과 당좌차월약정을 체결하고 있습니다.

보고기간종료일 현재 금융부채의 잔존 계약 만기에 따른 만기분석은 다음과 같습니다.

(단위:천원)

구 분	1년 미만	1년~5년	합 계
매입채무	10,230,291	-	10,230,291
미지급금	1,863,970	-	1,863,970
기타유동부채	9,244,594	-	9,244,594
단기차입금	36,241,825	-	36,241,825
기타비유동부채	-	439,212	439,212
합계	57,580,679	439,212	58,019,892

상기 금융부채의 잔존만기별 현금흐름은 할인되지 아니한 이자를 포함한 금액으로서 지급을 요구받을 수 있는 기간 중 가장 빠른 일자를 기준으로 작성되었습니다.

(3) 신용위험관리

당사는 신용위험을 관리하기 위하여 신용도가 일정 수준 이상인 거래처와 거래하고 있으며, 금융자산의 신용보강을 위한 정책과 절차를 마련하여 운영하고 있습니다. 당사는 신규 거래처와 계약시 공개된 재무정보와 신용평가기관에 의하여 제공된 정보 등을 이용하여 거래처의 신용도를 평가하고 이를 근거로 신용거래한도를 결정하고 있으며, 담보 또는 지급보증을 제공받고 있습니다. 당사는 주기적으로 거래처의 신용도를 재평가하여 신용거래한도를 재검토하고 담보수준을 재조정하고 있으며, 회수가 지연되는 금융자산에 대하여는 반기 단위로 회수지연 현황 및 회수대책이 보고되고 있으며 지연사유에 따라 적절한 조치를 취하고 있습니다.

당사는 우리은행 등의 금융기관에 현금및현금성자산과 금융자산을 예치하고 있으며, 신용등급이 우수한 금융기관과 거래하고 있으므로 금융기관으로부터의 신용위험은 제한적입니다.

금융자산의 장부금액은 신용위험에 대한 최대 노출정도를 표시하고 있습니다. 보고기간종료일 현재 당사의 신용위험에 대한 최대 노출정도는 다음과 같습니다.

(단위:천원)

구 분	당기말	전기말
현금및현금성자산	19,201,804	21,156,241
단기금융상품	1,820,000	1,493,894
매출채권및기타채권	39,959,433	37,104,029
당기손익-공정가치금융자산(유동)	2,758,273	6,719,883
장기금융상품	6,500	234,895
당기손익-공정가치금융자산(비유동)	9,254,295	2,207,512
기타포괄손익-공정가치금융자산	9,228,131	14,425,636
기타비유동자산	320,616	330,416
합 계	82,549,052	83,672,506

(4) 이자율위험

당사는 변동 이자율로 차입한 장단기차입금으로 인하여 현금흐름 이자율 위험에 노출되어 있습니다. 당사는 이자율 변동 위험을 최소화하기 위해 채용자, 기존 차입금의 갱신, 대체적인 용자 및 위험회피 등 다양한 방법을 검토하여 당사 입장에서 가장 유리한 자금조달 방안에 대한 의사결정을 수행하고 있습니다. 보고기간종료일 현재 당사가 보유하고 있는 이자부 금융상품의 장부금액은 다음과 같습니다.

(단위:천원)

구 분	당기말	전기말
금융자산	21,028,304	22,885,030
금융부채	(35,672,201)	(35,989,135)
순 금융자산(부채)	(14,643,897)	(13,104,105)

보고기간종료일 현재, 다른 변수가 일정하고 변동금리 조건 차입금에 대한 이자율이 1% 상승 또는 하락할 경우, 증가 또는 감소한 변동이자부 차입금에 대한 이자비용으로 인하여당 회계기간에 대한 법인세비용반영전 손익에 미치는 영향은 다음과 같습니다.

(단위:천원)

구 분	당 기	전 기
1% 상승시	(146,439)	(131,041)
1% 하락시	146,439	131,041

(5) 가격위험관리

당사는 재무상태표상 당기손익-공정가치금융자산, 기타포괄손익-공정가치금융자산으로 분류되는 당사 보유 지분증권의 가격위험에 노출되어 있습니다. 시장성있는 지분증권에 대한 투자는 비경상적인 경영진의 판단에 따라 이루어지고 있으며, 당사는 지분증권에 대한 별도의 투자정책을 보유하고 있지 않습니다. 보고기간 종료일 현재 당사의 시장성 있는 지분상품 중 전략적 업무제휴 목적으로 보유하고 있는 지분상품은 기타포괄손익-공정가치금융자산으로 분류되어 공정가치의 변동이 자본으로

반영되고 있으므로, 지분상품의 가격 변동이 당사의 손익에 미치는 효과는 없습니다.

5. 금융상품 공정가치

5-1. 금융상품 종류별 공정가치

보고기간종료일 현재 금융상품의 종류별 장부금액 및 공정가치는 다음과 같습니다.

(단위:천원)

구 분	당기말		전기말	
	장부금액	공정가치	장부금액	공정가치
금융자산				
현금및현금성자산	19,201,804	19,201,804	21,156,241	21,156,241
당기손익-공정가치금융자산	12,012,568	12,012,568	8,927,395	8,927,395
기타포괄손익-공정가치금융자산	9,228,131	9,228,131	14,425,636	14,425,636
매출채권및기타채권	39,959,433	39,959,433	37,104,029	37,104,029
기타금융자산	2,147,116	2,147,116	2,059,205	2,059,205
소 계	82,549,052	82,549,052	83,672,506	83,672,506
금융부채				
매입채무	10,230,291	10,230,291	11,633,427	11,633,427
차입금	35,672,201	35,672,201	35,989,135	35,989,135
기타금융부채	10,355,663	10,355,663	9,226,166	9,226,166
소 계	56,258,155	56,258,155	56,848,728	56,848,728

5-2. 공정가치 서열체계

공정가치로 측정되는 금융상품은 공정가치 서열체계에 따라 구분되며 정의된 수준들은 다음과 같습니다.

- 측정일에 동일한 자산이나 부채에 대해 접근할 수 있는 활성시장의 (조정하지 않은) 공시가격 (수준 1)
- 수준 1의 공시가격 외에 자산이나 부채에 대해 직접적으로나 간접적으로 관측할 수 있는 투입 변수 (수준 2)
- 자산이나 부채에 대한 관측할 수 없는 투입변수 (수준 3)

보고기간종료일 현재 공정가치로 측정되는 금융상품의 공정가치 서열체계 구분은 다음과 같습니다.

(단위 : 천원)

구 분	계정과목	당기말			전기말		
		수준 1	수준 2	수준 3	수준 1	수준 2	수준 3
금융자산	당기손익-공정가치금융자산	9,503,573	-	2,508,995	6,719,884	-	2,207,512
	기타포괄손익-공정가치금융자산	9,228,131	-	-	14,425,636	-	-

5-3. 반복적인 공정가치 측정치의 서열체계 수준 간 이동

당사는 공정가치 서열체계의 수준 간 이동은 없습니다.

6. 범주별 금융상품

6-1. 보고기간종료일 현재 당사의 범주별 금융자산 내역은 다음과 같습니다.

- 당기말

(단위:천원)

구 분	상각후원가	당기손익-공정가치	기타포괄손익-공정가치	합 계
현금및현금성자산	19,201,804	-	-	19,201,804
단기금융상품	1,820,000	-	-	1,820,000
매출채권및기타채권	39,959,433	-	-	39,959,433
당기손익-공정가치금융자산(유동)	-	2,758,273	-	2,758,273
장기금융상품	6,500	-	-	6,500
당기손익-공정가치금융자산(비유동)	-	9,254,295	-	9,254,295
기타포괄손익-공정가치금융자산(비유동)	-	-	9,228,131	9,228,131
기타비유동자산	320,616	-	-	320,616
합 계	61,308,353	12,012,568	9,228,131	82,549,052

- 전기말

(단위:천원)

구 분	상각후원가	당기손익-공정가치	기타포괄손익-공정가치	합 계
현금및현금성자산	21,156,241	-	-	21,156,241
단기금융상품	1,493,894	-	-	1,493,894
매출채권및기타채권	37,104,029	-	-	37,104,029
당기손익-공정가치금융자산(유동)	-	6,719,883	-	6,719,883
장기금융상품	234,895	-	-	234,895
당기손익-공정가치금융자산(비유동)	-	2,207,512	-	2,207,512
기타포괄손익-공정가치금융자산(비유동)	-	-	14,425,635	14,425,635
기타비유동자산	330,416	-	-	330,416
합 계	60,319,475	8,927,395	14,425,635	83,672,505

6-2. 보고기간종료일 현재 당사의 범주별 금융부채 내역은 다음과 같습니다.

(단위:천원)

구 분	당기말		전기말	
	상각후원가	당기손익-공정가치	상각후원가	당기손익-공정가치
매입채무	10,230,291	-	11,633,427	-
미지급금	1,863,970	-	1,945,167	-
단기차입금	35,672,201	-	20,522,535	-
유동성장기부채	-	-	13,461,060	-
기타유동부채	8,052,481	-	7,034,896	-
장기차입금	-	-	2,005,540	-
기타비유동부채	439,212	-	246,103	-
합계	56,258,155	-	56,848,728	-

6-3. 당기와 전기 중 당사의 범주별 금융자산의 손익 내역은 다음과 같습니다.

- 당기

(단위:천원)

구 분	상각후원가	당기손익-공정가치	기타포괄손익-공정가치	합 계
이익				
- 이자수익	363,542	-	-	363,542
- 외환차익	37,507	-	-	37,507
- 외화환산이익	32,142	-	-	32,142
- 당기손익-공정가치금융자산(유동)평가이익	-	114,171	-	114,171
- 당기손익-공정가치금융자산(유동)처분이익	-	237,143	-	237,143
- 당기손익-공정가치금융자산(비유동)평가이익	-	2,441,276	-	2,441,276
- 배당금수익	-	720,929	-	720,929
소 계	433,191	3,513,519	-	3,946,711
손실				
- 외환차손	30,205	-	-	30,205
- 외화환산손실	20,751	-	-	20,751
- 당기손익-공정가치금융자산(유동)평가손실	-	245,376	-	245,376
- 기타의대손상각비	(50,000)	-	-	(50,000)
- 기타포괄손익-공정가치금융자산 평가손실	-	-	5,197,505	5,197,505
소 계	956	245,376	5,197,505	5,443,838

구 분	상각후원가	당기손익-공정가치	기타포괄손익-공정가치	합 계
이익				
- 이자수익	302,661	-	-	302,661
- 외환차익	60,204	-	-	60,204
- 외화환산이익	17,860	-	-	17,860
- 당기손익-공정가치금융자산(유동)평가이익	-	21,652	-	21,652
- 당기손익-공정가치금융자산(유동)처분이익	-	11,275	-	11,275
- 배당금수익	-	102,967	-	102,967
소 계	380,725	135,894	-	516,619
손실				
- 외환차손	34,569	-	-	34,569
- 외화환산손실	118,770	-	-	118,770
- 당기손익-공정가치금융자산(유동)평가손실	-	1,640,896	-	1,640,896
- 당기손익-공정가치금융자산(비유동)평가손실	-	27	-	27
- 기타의대손상각비	(371,480)	-	-	(371,480)
- 기타포괄손익-공정가치금융자산 평가손실	-	-	(3,563,652)	(3,563,652)
소 계	(218,141)	1,640,923	(3,563,652)	(2,140,870)

6-4. 당기와 전기 중 당사의 범주별 금융부채의 손익 내역은 다음과 같습니다.

(단위:천원)

구 분	상각후원가로 측정하는 금융부채	
	당기	전기
이익		
- 외환차익	588,760	171,615
- 외화환산이익	86,251	451,956
소 계	675,011	623,571
손실		
- 이자비용	1,761,528	1,253,695
- 외환차손	868,931	765,909
- 외화환산손실	17,904	12,989
소 계	2,648,363	2,032,593

7. 현금및현금성자산

보고기간종료일 현재 현금 및 현금성자산의 세부내역은 다음과 같습니다.

(단위:천원)

구 분	당기말	전기말
현금	202	524
보통예금	16,843,744	18,419,283
외화예금	2,357,858	2,736,434
합계	19,201,804	21,156,241

8. 사용이 제한된 금융자산

보고기간종료일 현재 사용이 제한된 금융자산의 내역은 다음과 같습니다.

(단위:천원)

구 분	제공처	당기말	전기말	사용제한
단기금융상품	국민은행	820,000	820,000	차입금담보
장기금융상품	농협	1,500	1,500	당좌개설보증금
	신한은행	2,000	2,500	
	우리은행	3,000	3,000	
합계		826,500	827,000	

9. 매출채권 및 기타채권

9-1. 보고기간종료일 현재 매출채권 및 기타채권의 내역은 다음과 같습니다.

(단위:천원)

구 분	당기말	전기말	
매출채권	매출채권	37,309,700	35,122,148
	차감: 대손충당금	(2,202,157)	(2,171,908)
	소계	35,107,543	32,950,240
기타수취채권	미수금	5,113,903	4,149,284
	차감: 대손충당금	(1,596,562)	(1,646,562)
	단기대여금	1,581,191	1,881,191
	차감: 대손충당금	(281,191)	(281,191)
	미수수익	34,550	51,067
	소계	4,851,891	4,153,789
합계	39,959,433	37,104,029	

9-2. 보고기간종료일 현재 매출채권에 대한 연령 및 대손충당금 내역은 다음과 같습니다.

- 당기말

(단위:천원)

구 분	매출채권 연령				
	6월 이하	6월 초과 ~ 1년 이하	1년 초과 ~ 2년 이하	2년 초과	합계
총장부금액	34,154,359	1,059,981	210,539	1,884,821	37,309,700
기대손실률	0.33%	6.38%	64.92%	100.00%	5.90%
대손충당금	(113,063)	(67,584)	(136,690)	(1,884,821)	(2,202,157)
순장부금액	34,041,296	992,397	73,849	-	35,107,543

- 전기말

(단위:천원)

구 분	매출채권 연령				
	6월 이하	6월 초과 ~ 1년 이하	1년 초과 ~ 2년 이하	2년 초과	합계
총장부금액	32,033,971	940,358	406,248	1,741,571	35,122,148
기대손실률	0.33%	9.15%	58.50%	100.00%	-
대손충당금	(106,621)	(86,066)	(237,650)	(1,741,571)	(2,171,908)
순장부금액	31,927,350	854,292	168,598	-	32,950,240

9-3. 보고기간종료일 현재 매출채권의 대손충당금 변동내역은 다음과 같습니다.

(단위:천원)

구 분	당기	전기
기 초	2,171,908	2,562,622
대손상각비(환입)	30,249	(390,714)
기 말	2,202,157	2,171,908

10. 당기손익-공정가치 측정 금융자산

10-1. 보고기간종료일 현재 당기손익-공정가치 측정 금융자산의 내역은 다음과 같습니다.

(단위:천원)

구 분	내 용	주식수(주,좌)	당기말		전기말
			취득원가	장부금액	장부금액
유동항목					
상장주식	삼성전자주식회사 우선주	-	-	-	1,556,410
	SK하이닉스	-	-	-	345,000
	LG화학	-	-	-	292,200
	삼성바이오로직스	-	-	-	263,541
	Nvidia	-	-	-	288,917
	Marathon Digital	-	-	-	15,820
	Pfizer	-	-	-	272,733
	Apple	-	-	-	186,066
	Microsoft	-	-	-	180,835
ETF	TIGER 코스피고배당	-	-	-	121,961
	ARIRANG 고배당주	-	-	-	173,925
	KODEX 고배당	-	-	-	157,675
	아이세어즈 실버 트러스트	-	-	-	251,154
	인베스코 QQQ 트러스트 시리즈 1	-	-	-	371,202
	iShares 나스닥 바이오테크놀로지	-	-	-	173,039
금융상품	MMF	-	2,337,982	2,427,266	2,069,406
	파로스공모주하이일드일반사모증권6호C	1	306,120	331,007	-
소 계			2,644,102	2,758,273	6,719,884
비유동항목					
상장주식	삼성전자주식회사 우선주	30,820	1,804,764	1,920,086	-
	SK하이닉스	4,600	499,100	650,900	-
	LG화학	796	702,246	397,204	-
	삼성바이오로직스	321	274,736	243,960	-
	Nvidia	1,560	235,603	996,117	-
	Marathon Digital	3,650	177,544	110,551	-
	Pfizer	4,200	241,923	155,912	-
	Apple	1,130	238,189	280,520	-
	Microsoft	595	238,466	288,495	-
	Arm Holdings	2,200	185,088	213,148	-
ETF	TIGER 코스피고배당	9,236	136,835	128,842	-
	ARIRANG 고배당주	15,000	190,325	186,300	-
	KODEX 고배당	16,927	172,311	157,506	-
	아이세어즈 실버 트러스트	9,000	231,271	252,748	-
	인베스코 QQQ 트러스트 시리즈 1	1,100	369,581	580,839	-
	iShares 나스닥 바이오테크놀로지	1,040	186,264	182,172	-
출자금	대한약품공업협동조합	18	73,272	73,272	73,272

	한국동물약품협동조합	7	7,000	7,000	7,000
	한국제약협동조합	2	630,059	630,059	28,603
비상장주식	(주)이노백	1,814	1,000,000	1,000,000	1,000,000
	엘아이비 소부장 신기술 투자조합	340	498,664	498,664	498,664
	패스웨이 로스티록 글로벌 신기술조합 1호	1	300,000	300,000	300,000
금융상품	파로스 공모주 하이일드 일반사모증권 6호 C	-	-	-	299,973
전환어음	TSG THERAPEUTICS PTE LTD	-	1,777,310	-	-
소 계			10,170,552	9,254,295	2,207,512

10-2. 당기 및 전기 중 당기손익-공정가치 측정 금융자산의 변동내역은 다음과 같습니다.

(단위:천원)

구분	당 기	전 기
기 초	8,927,395	7,804,131
취 득	1,275,696	4,775,535
처 분	(500,594)	(2,033,000)
공정가치 변동	2,310,071	(1,619,271)
기 말	12,012,568	8,927,395

11. 기타포괄손익-공정가치 측정 금융자산

11-1. 보고기간종료일 현재 기타포괄손익-공정가치 측정 금융자산의 내역은 다음과 같습니다.

(단위:천원)

구 분	내 용	주식수	당기말		전기말
			취득원가	장부금액	장부금액
상장주식	Caspian Sunrise Plc	224,830,964	5,554,843	9,228,131	14,425,636

위 지분상품을 처분하는 경우 관련 기타포괄손익누계액은 이익잉여금으로 재분류되며 당기손익으로 재분류되지 않습니다.

11-2. 당기 및 전기 중 기타포괄손익-공정가치 측정 금융자산의 변동내역은 다음과 같습니다.

(단위:천원)

구분	당 기	전 기
기 초	14,425,636	17,989,288
공정가치변동(*)	(5,197,505)	(3,563,652)
기 말	9,228,131	14,425,636

(*) 법인세효과가 차감된 순금액이 기타포괄손익계산서의 기타포괄손익-공정가치금융자산평가손익으로 반영되어 있습니다.

12. 관계기업투자주식

12-1 보고기간말 현재 관계기업투자주식은 다음과 같습니다. (단위:천원).

회사명	당기말				전기말
	주식수	지분율	취득원가	장부가액	장부가액
㈜쏘닥	15,000	20.00%	499,995	402,334	473,491
㈜아벤트코리아	107,792	45.50%	700,000	653,780	700,000
바이오이노텍(주)	76,000	32.20%	1,900,000	1,874,851	-
합 계			3,099,995	2,930,964	1,173,491

12-2 당기말과 전기말 현재 당사의 종속기업 및 관계기업의 요약재무정보는 다음과 같습니다.

(단위:천원)

- 당기

구분	자산	부채	자본	매출액	당기순이익
					(손실)
㈜쏘닥	355,432	43,739	311,693	987	(325,612)
㈜아벤트코리아	8,726,178	8,318,541	407,638	8,010,954	(273,324)
바이오이노텍(주)	125,481	522,273	(396,792)	-	(78,094)

- 전기

구분	자산	부채	자본	매출액	당기순이익
					(손실)
㈜쏘닥	687,895	20,414	667,481	64	(132,519)
㈜아벤트코리아	8,498,689	7,986,338	512,350	8,144,129	(529,645)

12-3 당기 중 관계기업투자주식의 변동내역은 다음과 같습니다.

(단위:천원).

구 분	당 기	전 기
기 초	1,173,491	-
취 득	1,400,000	1,199,995
지분법 손실	(142,527)	(26,504)
대 체	500,000	-
기 말	2,930,964	1,173,491

13. 재고자산

13-1. 보고기간종료일 현재 재고자산의 내용은 다음과 같습니다.

(단위:천원)

구 분	당기말			전기말		
	취득원가	평가총당금	장부금액	취득원가	평가총당금	장부금액
상 품(*)	8,022,358	(275,267)	7,747,091	4,953,165	(122,748)	4,830,417
제 품(*)	10,158,258	(50,924)	10,107,334	8,726,682	(207,683)	8,518,999
재 공 품(*)	4,549,645	(127,389)	4,422,256	3,920,708	(339,687)	3,581,021
원 재 료(*)	7,745,488	(135,612)	7,609,876	6,684,517	(1,765)	6,682,752
저 장 품	677,947	(105,074)	572,874	558,161	(25,373)	532,788
미 착 품	2,430,581	-	2,430,581	6,301,829	-	6,301,829
합 계	33,584,278	(694,266)	32,890,012	31,145,062	(697,256)	30,447,806

(*) 당사의 차입금과 관련하여 담보로 제공되어 있습니다(주석 39 참조).

13-2. 보고기간종료일 현재 사업부문별 재고자산의 내용은 다음과 같습니다.

(단위:천원)

구 분	당기말			전기말		
	동약	제약	합계	동약	제약	합계
상 품	4,642,111	3,104,980	7,747,091	2,984,805	1,845,612	4,830,417
제 품	848,979	9,258,355	10,107,334	903,492	7,615,507	8,518,999
재 공 품	27,676	4,394,580	4,422,256	69,304	3,511,718	3,581,022
원 재 료	884,845	6,725,031	7,609,876	1,599,003	5,083,749	6,682,752
저 장 품	295,559	277,315	572,874	291,831	240,957	532,788
미 착 품	2,430,581	-	2,430,581	6,262,554	39,275	6,301,829
합 계	9,129,752	23,760,261	32,890,012	12,110,989	18,336,818	30,447,807

13-3. 당기와 전기 중 재고자산과 관련하여 인식한 평가손익은 다음과 같습니다.

(단위:천원)

구 분	당기	전기
재고자산평가손실(환입)	(2,990)	100,246

14. 기타유동자산

보고기간종료일 현재 기타유동자산의 내용은 다음과 같습니다.

(단위:천원)

구 분	당기말	전기말
선급금	1,401,354	1,611,846
선급비용	82,748	81,887
선급법인세	-	3,560,946
합 계	1,484,101	5,254,679

15. 유형자산

15-1. 보고기간종료일 현재 유형자산의 장부금액 내역은 다음과 같습니다.

(단위:천원)

구 분	당기말				전기말			
	취득원가	상각누계액	정부보조금	장부금액	취득원가	상각누계액	정부보조금	장부금액
토지(*)	13,020,652	-	-	13,020,652	13,020,652	-	-	13,020,652
건물(*)	39,463,254	(6,421,009)	(32,128)	33,010,118	31,666,044	(5,486,869)	(34,046)	26,145,129
건축물(*)	1,086,708	(829,558)	-	257,149	1,043,775	(765,049)	-	278,726
기계장치(*)	23,515,739	(20,193,879)	-	3,321,859	21,758,386	(19,115,146)	-	2,643,240
공구와비품	6,340,051	(3,892,901)	-	2,447,150	4,979,352	(3,231,838)	(150)	1,747,364
차량운반구	251,521	(114,542)	-	136,979	236,358	(164,689)	-	71,669
기타의유형자산	98,275	(29,214)	-	69,061	98,275	(25,363)	-	72,912
건설중인자산	1,143,350	-	-	1,143,350	2,365,722	-	-	2,365,722
사용권자산	1,765,614	(859,028)	-	906,586	1,356,250	(723,948)	-	632,302
합 계	86,685,163	(32,340,131)	(32,128)	54,312,905	76,524,814	(29,512,902)	(34,196)	46,977,716

(*) 당사의 차입금과 관련하여 담보로 제공되어 있습니다(주석 39 참조).

15-2. 당기와 전기 중 유형자산의 변동내역은 다음과 같습니다.

- 당기말

(단위:천원)

구분	기 초	취 득	처 분	감가상각비	대체액	기 타	기 말
토 지	13,020,652	-	-	-	-	-	13,020,652
건 물	26,145,130	5,584,069	-	(932,222)	2,133,622	79,520	33,010,118
구축물	278,726	42,933	-	(64,509)	-	-	257,149
기계장치	2,643,240	1,674,410	(1,436)	(1,080,554)	86,200	-	3,321,859
공구와비품	1,747,365	1,331,514	-	(664,129)	32,400	-	2,447,150
차량운반구	71,670	81,727	(2)	(16,416)	-	-	136,979
기타의유형자산	72,913	-	-	(3,852)	-	-	69,061
건설중인자산	2,365,722	1,022,289	-	-	(2,252,222)	7,561	1,143,350
사용권자산	632,300	917,037	-	(611,955)	(30,795)	-	906,586
합 계	46,977,717	10,653,979	(1,438)	(3,373,637)	(30,795)	87,080	54,312,905

- 전기말

(단위:천원)

구분	기 초	취 득	처 분	감가상각비	대체액	기 타	기 말
토 지	12,937,910	82,742	-	-	-	-	13,020,652
건 물	27,062,183	83,784	-	(856,556)	-	(144,280)	26,145,129
구축물	340,874	-	-	(62,148)	-	-	278,726
기계장치	3,092,883	581,500	-	(1,097,093)	65,950	-	2,643,240
공구와비품	1,816,139	459,899	-	(528,674)	-	-	1,747,364
차량운반구	30,584	74,131	(12,167)	(20,879)	-	-	71,669
기타의유형자산	76,764	-	-	(3,852)	-	-	72,912
건설중인자산	179,450	2,252,222	-	-	(65,950)	-	2,365,722
사용권자산	757,441	455,429	-	(554,431)	(26,138)	-	632,300
합 계	46,294,229	3,989,707	(12,167)	(3,123,633)	(26,138)	(144,281)	46,977,717

15-3. 보험가입자산의 내용

보고기간종료일 현재 당사의 보험가입자산의 내용은 다음과 같습니다.

(단위:천원)

종 류	부보 자산	장부금액	부보액	보험회사
화재보험	건물 등	33,336,328	40,268,984	현대해상화재보험
	기계장치 등	5,905,989	10,141,319	
	재고자산	30,459,431	17,720,000	
합 계		69,701,748	68,130,303	

상기 건물에 대한 보험금액은 장·단기차입금 등과 관련하여 질권이 설정되어 있습니다. 또한, 상기 보험가입자산 이외에 당사 소유 차량에 대하여 종합보험 및 책임보험에 가입하고 있으며, 임직원에게 대해서는 건강보험, 산재보험 및 고용보험에 가입하고 있습니다.

15-4. 리스

당사는 건물과 차량운반구를 리스하였으며 평균리스기간은 3년입니다. 사용권자산에 대한 법적 소유권은 리스부채에 대한 담보로 리스제공자가 보유하고 있습니다.

(1) 보고기간종료일 현재 유형별 사용권자산의 내역은 다음과 같습니다.

(단위:천원)

구 분	당기말			전기말		
	건 물	차량운반구	합 계	건 물	차량운반구	합 계
취득금액	669,252	1,096,362	1,765,614	366,160	990,090	1,356,250
감가상각누계액	(201,887)	(657,141)	(859,028)	(180,798)	(543,150)	(723,948)
장부금액	467,365	439,221	906,586	185,362	446,940	632,302

(2) 보고기간종료일 현재 리스부채의 내역은 다음과 같습니다.

(단위:천원)

구 분	당 기	전 기
유동	556,374	426,696
비유동	369,212	226,103
합계	925,586	652,799

(3) 당기와 전기 중 손익으로 인식된 금액은 다음과 같습니다.

(단위:천원)

구 분	당 기	전 기
사용권자산 감가상각비	611,955	554,431
리스부채 이자비용	31,329	20,654
단기리스 및 소액자산리스 관련 비용	41,739	42,523

당기 중 리스부채와 관련한 총 현금유출 금액은 643백만원입니다.

(4) 보고기간종료일 현재 당사가 인식한 리스부채의 만기분석 내용은 다음과 같습니다.

(단위:천원)

구분	6월 이하	6월 초과 ~ 1년 이하	1년 초과 ~ 2년 이하	2년 초과	합계
건물	190,600	143,150	156,250	-	490,000

차량운반구	150,724	94,254	150,108	83,197	478,283
합 계	341,324	237,404	306,358	83,197	968,283

상기 리스부채의 잔존만기별 현금흐름은 할인되지 아니한 명목금액으로서, 이자의 현금흐름을 포함하고 있습니다.

16. 무형자산

16-1. 보고기간종료일 현재 무형자산의 변동내역은 다음과 같습니다.

- 당기말 (단위:천원)

과 목	기 초	취 득	상 각	기 말
산업재산권	447	-	(128)	320
소프트웨어	335,694	138,550	(103,416)	370,827
건설중인자산	-	192,687	-	192,687
합 계	336,141	331,237	(103,544)	563,834

- 전기말 (단위:천원)

과 목	기 초	취 득	상 각	기 말
산업재산권	575	-	(128)	447
소프트웨어	423,017	13,508	(100,830)	335,695
합 계	423,592	13,508	(100,958)	336,142

16-2. 당기와 전기 중 제조원가 및 판매비와관리비로 인식한 경상연구개발비의 내용은 다음과 같습니다.

(단위:천원)

구 분	당 기	전 기
제조원가	1,173,613	1,019,517
판매비와관리비	4,106,345	2,283,723
합 계	5,279,959	3,303,240

17. 투자부동산

17-1. 보고기간종료일 현재 투자부동산의 장부금액 내역은 다음과 같습니다.

(단위:천원)

구 분	당기말			전기말		
	취득원가	상각누계액	장부금액	취득원가	상각누계액	장부금액
토 지	202,286	-	202,286	202,286	-	202,286
건 물	139,747	(8,734)	131,013	139,747	(5,241)	134,506
합 계	342,033	(8,734)	333,299	342,033	(5,241)	336,792

17-2. 투자부동산의 변동내역은 다음과 같습니다.

- 당기말

(단위:천원)

구 분	기 초	취 득	처분	감가상각비	기 말
토 지	202,286	-	-	-	202,286
건 물	134,507	-	-	(3,494)	131,013
합 계	336,793	-	-	(3,494)	333,299

- 전기말

(단위:천원)

구 분	기 초	취 득	처분	감가상각비	기 말
토 지	202,286	-	-	-	202,286
건 물	138,000	-	-	(3,494)	134,506
합 계	340,286	-	-	(3,494)	336,792

17-3. 투자부동산에서 발생한 손익의 내역은 다음과 같습니다.

(단위:천원)

과 목	당 기	전 기
기타매출	4,800	4,800

운영비용	3,494	3,494
------	-------	-------

18. 기타비유동자산

보고기간종료일 현재 기타비유동자산의 내역은 다음과 같습니다.

(단위:천원)

구 분	당기말	전기말
보 증 금	320,616	330,416

19. 차입금

19-1. 단기차입금의 내역

보고기간종료일 현재 단기차입금의 내역은 다음과 같습니다.

(단위:천원)

차입처	내역	연이자율(%)	당기말	전기말
국민은행	운용자금	4.96%	4,000,000	4,000,000
하나은행	운용자금	5.12%~5.23%	5,456,000	5,128,000
한국수출입은행	운용자금	4.95%	4,000,000	4,000,000
신한은행	운용자금	4.93%	4,000,000	1,000,000
농협은행	운용자금	4.82%	15,300,000	-
기업은행 등	USANCE 등	-	2,916,201	6,394,535
합 계			35,672,201	20,522,535

19-2. 장기차입금의 내역

(1) 보고기간종료일 현재 장기차입금의 내역은 다음과 같습니다.

(단위:천원)

차입처	내역	연이자율(%)	당기말	전기말
하나은행	운용자금	-	-	1,000,000
국민은행	운용자금	-	-	-
국민은행	운용자금	-	-	200,000
농협은행	정책금융대출	-	-	-
농협은행	운용자금	-	-	10,850,000
농협은행	운용자금	-	-	777,760
농협은행	운용자금	-	-	2,638,840
소 계			-	15,466,600
유동성장기부채			-	(13,461,060)
합 계			-	2,005,540

(2) 전기말 장기차입금의 연도별 상환계획은 다음과 같습니다.

(단위:천원)

구분	2023년	2024년	2025년	2026년	2027년	2028년 이후	합계
금액	-	-	-	-	-	-	-

19-3. 당기와 전기 중 재무활동에서의 부채 변동내역은 다음과 같습니다.

- 당기말

(단위:천원)

구 분	기 초	재무활동 현금흐름	비현금 변동			당기말
			환율변동	평 가	대 체	
(1) 유동성						
단기차입금	20,522,535	3,431,613	(81,947)	-	11,800,000	35,672,201
유동성장기부채	13,461,060	(3,666,600)	-	-	(9,794,460)	-
유동리스부채	426,696	(643,172)	-	-	772,849	556,374
소 계	34,410,291	(878,159)	(81,947)	-	2,778,389	36,228,575
(2) 비유동성						
장기차입금	2,005,540	-	-	-	(2,005,540)	-
비유동리스부채	226,103	-	-	-	143,109	369,212
임대보증금	20,000	50,000	-	-	-	70,000
소 계	2,251,643	50,000	-	-	(1,862,431)	439,212
합 계	36,661,934	(828,159)	(81,947)	-	915,959	36,667,787

- 전기말

(단위:천원)

구 분	기 초	재무활동 현금흐름	비현금 변동			전기말
			환율변동	평 가	대 체	
(1) 유동성						
단기차입금	15,812,430	5,157,313	(447,208)	-	-	20,522,535
유동성장기부채	4,700,000	(4,700,000)	-	-	13,461,060	13,461,060
유동리스부채	442,085	(553,738)	-	-	538,350	426,697
소 계	20,954,515	(96,425)	(447,208)	-	13,999,410	34,410,292
(2) 비유동성						
장기차입금	15,630,600	(164,000)	-	-	(13,461,060)	2,005,540
비유동리스부채	335,163	-	-	-	(109,060)	226,103
임대보증금	20,000	-	-	-	-	20,000
소 계	15,985,763	(164,000)	-	-	(13,570,120)	2,251,643
합 계	36,940,278	(260,425)	(447,208)	-	429,290	36,661,935

20. 기타유동부채

보고기간종료일 현재 기타유동부채의 내역은 다음과 같습니다.

(단위:천원)

구 분	당기말	전기말
예수금	506,196	340,740
미지급비용	7,496,107	6,608,200
선수금	685,917	601,160
유동리스부채	556,374	426,696
합 계	9,244,594	7,976,796

21. 기타비유동부채

보고기간종료일 현재 기타비유동부채의 내역은 다음과 같습니다.

(단위:천원)

구 분	당기말	전기말
비유동리스부채	369,212	226,103
임대보증금	70,000	20,000
합 계	439,212	246,103

22. 확정급여부채

22-1. 보고기간종료일 현재 확정급여부채의 내용은 다음과 같습니다.

(단위:천원)

구 분	당기말	전기말
확정급여채무의 현재가치	14,774,132	13,224,006
사외적립자산의 공정가치	(10,011,013)	(8,290,712)
국민연금전환금	(1,865)	(1,865)
합 계	4,761,255	4,931,429

22-2. 확정급여채무의 현재가치 변동내역

당기 및 전기 중 확정급여채무의 변동내역은 다음과 같습니다.

(단위:천원)

구 분	당 기	전 기
기초 확정급여채무	13,224,006	12,389,032

당기근무원가	1,744,348	1,664,815
이자원가	649,399	319,846
퇴직급여지급액	(1,563,834)	(923,061)
확정급여채무의 재측정요소	720,212	(226,626)
기말 확정급여채무	14,774,132	13,224,006

22-3. 사외적립자산의 공정가치 변동내역

당기 및 전기 중 사외적립자산의 공정가치 변동내역은 다음과 같습니다.

(단위:천원)

구 분	당 기	전 기
기초 사외적립자산	8,290,712	7,594,759
사용자 기여금	1,850,000	1,000,000
사외적립자산의 이자수익	389,908	188,003
퇴직급여지급액	(435,587)	(366,538)
사외적립자산의 재측정요소	(84,021)	(125,512)
기말 사외적립자산	10,011,013	8,290,712

22-4. 당기 및 전기 중 확정급여제도와 관련하여 인식된 손익은 다음과 같습니다.

(단위:천원)

구 분	당 기	전 기
당기근무원가	1,744,348	1,664,815
이자원가	649,399	319,846
사외적립자산의 이자수익	(389,908)	(188,003)
합 계	2,003,839	1,796,658

22-5. 보험수리적가정

보고기간종료일 현재 보험수리적평가를 위해 사용된 주요 추정은 다음과 같습니다.

(단위:천원)

구 분	당기말	전기말
할인율	4.32%	5.26%
임금상승율	5.00%	5.00%

22-6. 보고기간종료일 현재 유의적인 각각의 보험수리적 가정이 발생가능한 합리적인 범위 내에서 변동한다면 확정급여채무에 미치는 영향은 다음과 같습니다.

(단위:천원)

구 분	당기말		전기말	
	증가(+1.00%)	감소(-1.00%)	증가(+1.00%)	감소(-1.00%)
할인율(1% 변동)	(640,792)	708,351	(578,582)	639,216
임금상승률(1% 변동)	697,811	(643,650)	635,575	(586,050)

23. 총당부채

당기와 전기 중 총당부채의 증감내역은 다음과 같습니다.

- 당기말 (단위:천원)

구 분	기 초	증 가	감 소	기 말
소송총당부채	-	-	-	-

- 전기말 (단위:천원)

구 분	기 초	증 가	감 소	기 말
소송총당부채	8,904,538	-	(8,904,538)	-

24. 자본금

24-1. 보고기간종료일 현재 당사의 발행 주식수 및 1주당 금액은 다음과 같습니다.

구 분	당기말	전기말
수권주식수	20,000,000주	20,000,000주
1주당 금액	500원	500원
발행한 주식수	14,354,920주	14,354,920주
자본금	7,177,460,000원	7,177,460,000원

24-2. 당기와 전기 중 당사의 자본금의 변동은 없습니다.

25. 자본잉여금

보고기간종료일 현재 현재 자본잉여금의 내역은 다음과 같습니다.

(단위:천원)

구 분	당기말	전기말
주식발행초과금	55,349,708	55,349,708
재평가적립금	1,263,434	1,263,434
기타자본잉여금	326,126	326,126
합 계	56,939,268	56,939,268

26. 자본조정

당기 및 전기 중 자기주식의 변동내역은 다음과 같습니다.

(단위:천원)

구 분	당기말		전기말	
	주식수	금 액	주식수	금 액
기 초	319,631주	3,074,850	319,631주	3,074,850
기중변동	-	-	-	-
기 말	319,631주	3,074,850	319,631주	3,074,850

27. 기타포괄손익누계액

보고기간종료일 현재 기타포괄손익누계액의 내용은 다음과 같습니다.

(단위:천원)

구 분	당기말	전기말
기타포괄손익-공정가치금융자산 평가이익	2,813,189	6,919,218

28. 이익잉여금

28-1. 보고기간종료일 현재 당사의 이익잉여금 구성내역은 다음과 같습니다.

(단위:천원)

구 분		당기말	전기말
법정적립금	이익준비금	541,062	400,709
임의적립금	기업합리화적립금	234,000	234,000
	감채적립금	25,000	25,000
	연구인력개발준비	1,000,000	1,000,000
	재평가잉여금	4,388,912	4,388,912
	소 계	5,647,912	5,647,912
미처분이익잉여금(결손금)		39,311,856	28,949,188
합 계		45,500,829	34,997,809

당사는 상법의 규정에 따라 자본금의 50%에 달할 때까지 매 결산기마다 금전에 의한 이익배당금의 10% 이상을 이익준비금으로 적립하도록 되어 있습니다.

28-2. 당기 및 전기 중 이익잉여금의 변동내역은 다음과 같습니다.

(단위:천원)

구 분	당기말	전기말
기초	34,997,808	11,724,557
배당금의 지급	(1,403,529)	(1,122,823)
당기순이익	12,541,894	24,317,205
확정급여부채의 재측정요소	(635,344)	78,869
합 계	45,500,829	34,997,808

28-3. 당기 및 전기의 이익잉여금처분계산서는 다음과 같습니다.

(단위:천원)

구 분	당 기	전 기
	처리에정일: 2024년 3월 21일	처리에정일: 2023년 3월 21일
I.미처분이익잉여금	39,311,856	28,949,188
전기이월이익잉여금(결손금)	27,405,306	4,553,113
당기순이익	12,541,894	24,317,205
확정급여부채의 재측정요소	(635,344)	78,869
II.이익잉여금처분액	(1,543,882)	(1,543,882)
이익준비금	(140,353)	(140,353)
보통주배당금 주당배당금(율) 당기 : 100원(20%) 전기 : 100원(20%)	(1,403,529)	(1,403,529)
III.차기이월미처분이익잉여금	37,767,974	27,405,306

29. 판매비와관리비

당기와 전기 중 판매비와관리비의 내용은 다음과 같습니다.

(단위:천원)

구 분	당 기	전 기
급여	16,177,858	15,346,598
퇴직급여	1,311,116	1,223,727
복리후생비	3,196,732	3,695,075
회의비	7,156	4,903
임차료	3,367	4,883
접대비	4,259,871	4,478,782
소모품비	417,125	673,077
운반비	3,492,354	3,552,694
통신비	303,544	310,952
여비교통비	2,684,193	2,700,745
차량유지비	1,730,468	1,981,099
세금과공과	4,393,612	744,910
수선비	16,224	10,830
보험료	301,632	253,172
지급수수료	26,881,132	20,635,340
교육훈련비	21,544	20,807
광고선전비	914,901	714,269
경상연구개발비	4,106,345	2,283,723
수도광열비	176,922	141,976
감가상각비	1,561,118	1,439,592
대손상각비	30,249	(390,714)
판매촉진비	2,622,717	2,644,497
무형자산상각비	98,909	100,224
도서인쇄비	5,972	3,464
시장개척비	308,973	270,811
해외시장개척비	116,262	96,790
리스료	33,472	26,133
합 계	75,173,769	62,968,359

30. 기타수익 및 기타비용

30-1. 기타수익

당기와 전기 중 기타수익의 내용은 다음과 같습니다.

(단위:천원)

구 분	당 기	전 기
소송총당부채환입액	-	8,904,538
보조금수익	6,377	28,036
유형자산처분이익	908	9,507
잡이익	320,478	363,355
합 계	327,763	9,305,436

30-2. 기타비용

당기와 전기 중 기타비용의 내용은 다음과 같습니다.

(단위:천원)

구 분	당 기	전 기
유형자산처분손실	1,439	-
지분법손실	142,527	26,504
기부금	5,250	-
잡손실	31,947	21,208
합 계	181,163	47,712

31. 금융수익 및 금융비용

31-1. 금융수익

당기와 전기 중 금융수익의 내용은 다음과 같습니다.

(단위:천원)

구 분	당 기	전 기
이자수익	363,542	302,661
외환차익	626,267	231,818
외화환산이익	118,393	469,817
당기손익-공정가치금융자산 평가이익	2,555,447	21,653
당기손익-공정가치금융자산 처분이익	237,143	11,275
배당금수익	720,929	102,967
합 계	4,621,722	1,140,191

31-2. 금융비용

당기와 전기 중 금융비용의 내용은 다음과 같습니다.

(단위:천원)

구 분	당 기	전 기
이자비용	1,761,528	1,253,695
외환차손	899,136	800,479
외화환산손실	38,655	131,759
당기손익-공정가치금융자산 평가손실	245,376	1,640,923
기타의대손상각비(환입)	(50,000)	(371,480)
합 계	2,894,696	3,455,376

32. 법인세비용

32-1. 당기 및 전기의 법인세비용의 구성 내역은 다음과 같습니다.

(단위:천원)

구 분	당 기	전 기
당기법인세등 부담액	3,354,143	(296,335)
일시적 차이로 인한 이연법인세자산(부채) 변동액	(823,696)	9,732,443
자본에 직접 반영된 당기법인세비용	1,260,365	761,758
법인세추납액 등	4,350,198	5,093
법인세비용	8,141,009	10,202,959

32-2. 당기 및 전기의 법인세비용과 법인세비용차감전순이익의 관계는 다음과 같습니다.

(단위:천원)

구 분	당 기	전 기
법인세비용차감전순이익	20,682,903	34,520,164
적용세율에 따른 세부담액	4,535,751	7,935,880
조정내역:		
비공제 비용	1,061,428	1,314,512
세액공제 등	(1,642,636)	(296,335)
법인세추납액 등	4,350,198	5,093
미인식법인세효과	-	1,222,065
기타	(163,732)	21,744
조정계	3,605,258	2,267,079
법인세비용	8,141,009	10,202,959
유효세율	39.36%	29.56%

32-3. 당기 및 전기 누적일시적차이의 증감 및 이연법인세자산(부채)의 내용은 다음과 같습니다.

- 당기

(단위:천원)

구 분	기 초	증 가	감 소	기 말	이연법인세 자산(부채)
대손충당금	3,704,370	3,574,727	3,704,370	3,574,727	750,693
퇴직급여충당부채	13,222,142	3,112,095	1,561,969	14,772,268	3,102,176
퇴직연금운용자산	(8,290,712)	(2,155,887)	(435,587)	(10,011,013)	(2,102,313)
토지압축기장충당금	(6,869,362)	-	-	(6,869,362)	(1,442,566)
계약자산	(565,093)	(444,904)	(565,093)	(444,904)	(93,430)
계약부채	3,677,692	3,372,055	3,677,692	3,372,055	708,132
기타	(2,177,092)	3,389,673	(1,146,619)	2,359,200	495,432
합 계	2,701,944	10,847,759	6,796,731	6,752,972	1,418,124

- 전기

(단위:천원)

구 분	기 초	증 가	감 소	기 말	이연법인세 자산(부채)
관계기업투자	40,646,775	-	40,646,775	-	-
대손충당금	4,514,062	3,704,370	4,514,062	3,704,370	814,961
퇴직급여충당부채	12,387,168	1,794,793	959,819	13,222,142	2,908,871
퇴직연금운용자산	(7,594,759)	(1,062,492)	(366,539)	(8,290,712)	(1,823,957)
충당부채	8,904,538	-	8,904,538	-	-
토지압축기장충당금	(6,869,362)	-	-	(6,869,362)	(1,511,260)
계약자산	(384,373)	(565,093)	(384,373)	(565,093)	(124,320)
계약부채	3,352,118	3,677,692	3,352,118	3,677,692	809,092
기타	(8,015,844)	(1,350,318)	(7,189,070)	(2,177,092)	(478,960)
합 계	46,940,323	6,198,952	50,437,330	2,701,944	594,428

32-4. 당기 및 전기 자본에 직접 부가되거나 차감된 법인세부담액과 이연법인세의 내용은 다음과 같습니다.

(단위:천원)

구 분	당 기	전 기
확정급여부채의 재측정요소	(168,889)	22,245
기타포괄손익-공정가치금융자산 평가손익	(1,091,476)	(784,003)
합 계	(1,260,365)	(761,758)

32-5. 보고기간종료일 현재 상계전 총액기준에 의한 이연법인세자산과 이연법인세부채의 내역은 다음과 같습니다.

(단위:천원)

구 분	당 기 말	전 기 말
이연법인세자산	6,065,413	5,981,217
이연법인세부채	(4,647,289)	(5,386,789)
합 계	1,418,124	594,428

32-6. 보고기간종료일 현재 상계전 총액기준에 의한 이연법인세자산과 이연법인세부채의 내역은 다음과 같습니다.

(단위:천원)

구 분	당 기 말	전 기 말
12개월 후에 회수될 이연법인세자산	4,789,260	2,785,060
12개월 이내에 회수될 이연법인세자산	1,276,153	3,196,158
12개월 후에 결제될 이연법인세부채	(1,066,381)	(326,983)
12개월 이내에 결제될 이연법인세부채	(3,580,908)	(5,059,807)
합 계	1,418,124	594,428

33. 주당손익

33-1. 당기와 전기 중 주당손익의 계산내역은 다음과 같습니다.

(단위:천원, 주)

구 분	당 기	전 기
당기순이익(손실)	12,541,894	24,317,205
가중평균유통주식수	14,035,289	14,035,289
기본주당순이익(손실)	894원	1,733원

33-2. 당기와 전기 중 가중평균유통보통주식수의 산정내역은 다음과 같습니다.

(단위:주)

구 분	당 기	전 기
발행주식수	14,354,920	14,354,920
자기주식	(319,631)	(319,631)
가중평균유통주식수	14,035,289	14,035,289

33-3. 당사가 보유하고 있는 희석성 잠재적 보통주는 없으며, 당기 및 전기의 기본주당이익과 희석 주당이익은 동일합니다.

34. 영업에서 창출된 현금흐름

당기와 전기 중 영업에서 창출된 현금흐름의 세부내역은 다음과 같습니다.

34-1. 비현금항목의 조정

(단위:천원)

구 분	당 기	전 기
법인세비용	8,141,009	10,202,959
퇴직급여	2,003,839	1,796,658
감가상각비	3,377,131	3,127,127
무형자산상각비	103,544	100,958
대손상각비	30,249	(390,714)
기타의대손상각비	(50,000)	(371,480)
재고자산폐기손실	1,696,690	1,441,758
재고자산평가손실	(2,990)	100,246
지분법손실	142,527	26,504
외화환산손실	38,655	131,759
이자비용	1,761,528	1,253,695
이자수익	(363,542)	(302,661)
외화환산이익	(118,393)	(469,817)
당기손익-공정가치금융자산 평가손실	245,376	1,640,923
당기손익-공정가치금융자산 평가이익	(2,555,447)	(21,653)
당기손익-공정가치금융자산 처분이익	(237,143)	(11,275)
유형자산처분이익	(908)	(9,507)
유형자산처분손실	1,439	-
배당금수익	(720,929)	(102,967)
잡이익	(1,612)	
소송충당부채전입(환입)액	-	(8,904,538)
합 계	13,491,022	9,237,975

34-2. 영업활동으로 인한 자산부채의 변동

(단위:천원)

구 분	당 기	전 기
매출채권의 감소(증가)	(2,189,662)	(6,059,292)
미수금의 감소(증가)	(964,619)	1,226,168
재고자산의 증가	(4,135,905)	(11,598,989)
선급금의 증가	210,492	(531,439)
선급비용의 감소(증가)	(860)	(28,042)
선급법인세의 증가	591,504	(3,264,611)
계약자산의 증가	93,680	(153,997)
비유동계약자산의 증가	26,508	(26,724)
비유동기타보증금의 감소	9,800	3,308,147
매입채무의 증가	(1,416,736)	3,446,230
미지급금의 감소	(81,196)	(49,460)
예수금의 증가	165,456	45,405
미지급비용의 증가	841,099	782,843
선수금의 증가(감소)	84,757	(151,044)
계약부채의 증가	(285,375)	139,025
퇴직금의 지급	(1,563,834)	(923,060)
사외적립자산의 증가	(1,414,413)	(633,462)
비유동계약부채의 증가	(20,262)	186,550
합계	(10,049,566)	(14,285,752)

34-3. 당기와 전기 중 현금의 유입과 유출이 없는 거래 중 중요한 사항은 다음과 같습니다.

(단위:천원)

구 분	당 기	전 기
건설중인자산의 본계정 대체	2,252,222	65,950
기타포괄손익-공정가치측정금융자산평가손익	1,091,476	(3,563,652)
이연법인세자산의 법인세 대체	823,696	(9,732,443)
장기차입금의 유동성 대체	-	13,461,060

35. 고객과의 계약에서 생기는 수익 및 관련 계약자산과 계약부채

35-1. 고객과의 계약에서 생기는 수익

당기와 전기 중 고객과의 계약에서 생기는 수익과 관련해 다음 금액을 인식하였습니다.

(단위:천원)

구 분	당 기	전 기
고객과의 계약에서 생기는 수익	204,222,611	197,957,349
총 수익	204,222,611	197,957,349

35-2. 고객과의 계약과 관련된 자산과 부채

보고기간 종료일 현재 당사가 인식하고 있는 계약자산, 부채는 아래와 같습니다.

(단위:천원)

구 분		당기말			전기말		
		유동	비유동	합계	유동	비유동	합계
계약자산	예상고객환불	371,179	73,725	444,904	464,860	100,233	565,093
계약부채	예상고객환불	924,049	612,913	1,536,962	1,041,312	633,175	1,674,487
	예상매출할인	85,382	-	85,382	104,233	-	104,233
	판매장려금	1,749,711	-	1,749,711	1,898,972	-	1,898,972
	소계	2,759,142	612,913	3,372,055	3,044,517	633,175	3,677,692

36. 영업부문 정보

당사는 한국채택기업회계기준서 제1108호 "영업부문"에 따른 보고부문이 단일부문으로 기업전체 수준에서의 부문별 정보는 다음과 같습니다.

36-1. 당기 및 전기 중 영업수익에 대한 정보는 다음과 같습니다.

(단위:천원)

- 영업수익에 대한 정보

구 분	당 기	전 기
제 품 매 출	144,585,415	134,961,063
상 품 매 출	59,523,813	62,867,226
기 타 매 출	113,383	129,060
합 계	204,222,611	197,957,349

- 매출유형에 대한 정보

구 분	당 기	전 기
국 내 매 출	189,812,177	184,902,146
수 출 매 출	14,410,434	13,055,203
합 계	204,222,611	197,957,349

36-2. 당사는 본사 소재지인 대한민국에서 영업하고 있으며, 단일 고객의 수익이 기업전체 수익의 10% 이상인 고객은 없습니다.

37. 특수관계자에 대한 공시사항

37-1. 특수관계자

(1) 당기말 현재 특수관계자의 현황은 다음과 같습니다.

구 분	당기	전기
관계기업	(주)아벤트코리아, (주)쏘닥, 바이오이노텍(주)	(주)아벤트코리아, (주)쏘닥
기타특수관계자	(주)엠앤비솔루션즈	(주)엠앤비솔루션즈, 바이오이노텍(주)

(2) 당기와 전기 중 특수관계자와의 매출 및 매입 등 거래내역은 다음과 같습니다.

(단위:천원)

구 분	회사명	당 기		전 기	

		매출등	매입등	매출등	매입등
관계기업	(주)아벤트코리아	30,671	263,660	5,700	185,240
기타특수관계자	(주)엠앤비솔루션즈	3,000	-	3,000	-

(3) 보고기간종료일 현재 특수관계자에 대한 채권·채무의 내역은 다음과 같습니다.

(단위:천원)

구 분	회사명	당기말			전기말		
		매출채권	대여금등	채무	매출채권	대여금	채무
관계기업	(주)아벤트코리아	3,414	700,000	11,844	3,414	500,000	7,484
기타특수관계자	(주)엠앤비솔루션즈	-	-	15,000	-	-	15,000
	바이오이노텍(주)	-	-	-	-	501,071	-

37-2. 주요 경영진에 대한 분류별 보상금액

당기와 전기 중 주요 경영진에 대한 보상금액은 다음과 같습니다.

(단위:천원)

구 분	당 기	전 기
급여	1,421,484	1,303,508
퇴직급여	142,889	113,007
합 계	1,564,373	1,416,515

38. 성격별 포괄손익계산서

당기와 전기 중 성격별 포괄손익계산서는 다음과 같습니다.

(단위:천원)

구 분	당 기	전 기
매출액	204,222,611	197,957,349
제품과 재공품의변동	2,472,859	2,186,998
원재료 사용액	(26,312,126)	(23,670,707)
상품의 변동	4,321,785	3,642,054
상품의 매입액	(56,349,993)	(58,667,581)
기타수익	4,949,485	10,445,627
종업원급여	(27,032,383)	(24,878,453)
감가상각비 및 기타비용	(82,513,476)	(68,992,035)
이자비용	(1,761,528)	(1,253,695)
기타비용	(1,314,331)	(2,249,393)
법인세비용차감전순이익	20,682,903	34,520,164
법인세비용	(8,141,009)	(10,202,959)
당기순이익(손실)	12,541,894	24,317,205
확정급여부채의 재측정요소(법인세차감후)	(635,344)	78,869
기타포괄손익-공정가치금융자산 평가이익 (법인세차감후)	(4,106,029)	(2,779,648)
총포괄이익(손실)	7,800,520	21,616,426

39. 우발부채와 약정사항

39-1. 보고기간종료일 현재 당사가 피고로 계류중인 소송사건은 없습니다.

39-2. 당사가 금융기관과 체결한 주요 약정사항은 다음과 같습니다.

(단위:천원,USD)

금융기관	용도	약정금액	사용금액	미사용한도
하나은행	Usance (USD)	1,000,000	414,031	585,969
	운용자금	5,624,000	5,456,000	168,000
농협	Usance (USD)	2,400,000	614,951	1,785,049
	운용자금	18,500,000	15,300,000	3,200,000
국민은행	Usance (USD)	2,000,000	642,370	1,357,630
	운용자금	7,000,000	4,000,000	3,000,000
한국수출입은행	무역금융	4,000,000	4,000,000	-
신한은행	Usance (USD)	400,000	-	400,000
	운용자금	4,000,000	4,000,000	-
기업은행	Usance (USD)	2,000,000	590,320	1,409,680
합 계(USD)		7,800,000	2,261,673	5,538,327
합 계(천원)		39,124,000	32,756,000	6,368,000

39-3. 보고기간종료일 현재 차입금 등의 금융거래와 관련하여 당사 소유자산의 담보제공 현황은 다음과 같습니다.

(단위:천원)

계정과목	담보제공자산	장부금액	담보제공액	담보권자
단기금융상품	정기예금	820,000	2,702,000	국민은행
자본조정	자기주식	2,886,000		
유형자산	토지, 건물	25,707,466	21,140,000	농협은행
	기계장치	284,217		
재고자산	제품, 상품 등	32,890,012	5,200,000	수출입은행
합 계		62,587,696	29,042,000	-

39-4. 보고기간종료일 현재 당사의 차입금 등과 관련하여 타인으로부터 제공받은 담보 및 보증의 내역은 다음과 같습니다.

(단위:천원)

제 공 자	당기말	전기말	보 증 내 용
서울보증보험	433,302	4,663,592	계약이행

39-5. 보고기간종료일 현재 대표이사로부터 국민은행 등의 차입금에 대해 지급보증 23,637 백만원과 미화 9,160 천불을 제공받고 있습니다.

6. 배당에 관한 사항

주요배당지표

구 분	주식의 종류	당기	전기	전전기
		제40기	제39기	제38기
주당액면가액(원)		500	500	500
(연결)당기순이익(백만원)		-	-	-
(별도)당기순이익(백만원)		12,542	24,317	15,693
(연결)주당순이익(원)		-	-	-
현금배당금총액(백만원)		1,404	1,404	1,123
주식배당금총액(백만원)		-	-	-
(연결)현금배당성향(%)		-	-	-
현금배당수익률(%)	보통주	1.1	1.1	0.7
	우선주	-	-	-
주식배당수익률(%)	보통주	-	-	-
	우선주	-	-	-
주당 현금배당금(원)	보통주	100	100	80
	우선주	-	-	-
주당 주식배당(주)	보통주	-	-	-
	우선주	-	-	-

※ 상기 표의 당기 현금배당금은 정기주주총회 승인 전 금액으로 향후 정기주주총회에서 부결되거나 수정이 발생한 경우 정정보고서를 통해 그 내용 및 사유 등을 반영할 예정입니다.

(2) 배당정책

당사는 정관에 의거, 이사회 결의 및 주주총회 결의를 통하여 배당을 지급하고 있으며, 배당가능이익 범위내에서 회사의 지속적 성장을 위한 투자 및 주주가치 제고, 경영환경 등을 고려하여 적정수준의 배당율을 결정하고 있습니다. 또한, 당사가 보유하고 있는 자사주의 소각, 매각 및 추가적인 자사주 매입 계획 등은 현재 없습니다.

정관 [제 61 조 (이익 배당)]

- ① 이익의 배당은 금전과 금전 외의 재산으로 할 수 있다.
- ② 이익의 배당을 주식으로 하는 경우 회사가 종류주식을 발행한 때에는 각각 그와 같은 종류의 주식으로 할 수 있다.
- ③ 제1항의 배당을 매 결산기말 현재의 주주명부에 기재된 주주 또는 등록된 질권자에게 지급한다.
- ④ 이익배당은 주주총회의 결의로 정한다. 다만, 제58조의 제6항에 따라 재무제표를 이사회가 승인하는 경우 이사회 결의로 이익배당을 정한다.
- ⑤ 배당금의 지급청구권은 5년간 이를 행사하지 아니하면 소멸시효가 완성되며 이로 인한 배당금은 이 회사에 귀속한다.

⑥ 영업년도중 1회에 한하여 이사회 결의로 일정한 날을 정하여 그날의 주주에 대하여 금전으로 이익을 배당한다.

과거 배당 이력

(단위: 회, %)

연속 배당횟수		평균 배당수익률	
분기(중간)배당	결산배당	최근 3년간	최근 5년간
-	3	0.62	0.35

- 당사는 제40기(2023년) 회계연도에 결산(현금)배당을 실시할 예정입니다. 상기 평균 배당 수익률은 최근 5년간 배당기준일 전전거래일부터 과거 1주일간의 코스닥시장에서 형성된 최종시세가격의 산술평균가격에 대한 1주당 배당금의 비율을 5년간 배당수익률의 합을 5로 나누었습니다.

7. 증권의 발행을 통한 자금조달에 관한 사항

7-1. 증권의 발행을 통한 자금조달 실적

[지분증권의 발행 등과 관련된 사항]

증자(감자)현황

(기준일 : 2023년 12월 31일)

(단위 : 원, 주)

주식발행 (감소)일자	발행(감소) 형태	발행(감소)한 주식의 내용				
		종류	수량	주당 액면가액	주당발행 (감소)가액	비고
2006년 10월 08일	유상증자(제3자배정)	보통주	1,400,000	500	2,640	-
2007년 06월 28일	유상증자(제3자배정)	보통주	3,745,320	500	8,010	-
2007년 07월 27일	유상증자(제3자배정)	보통주	544,980	500	18,170	-
2009년 02월 04일	전환권행사	보통주	270,270	500	3,700	-
2009년 04월 20일	전환권행사	보통주	267,567	500	3,700	-
2013년 05월 24일	신주인수권행사	보통주	463,392	500	5,395	-
2013년 08월 22일	신주인수권행사	보통주	463,391	500	5,395	-

2. 미상환 전환사채 발행현황

-해당사항 없음-

3. 미상환 신주인수권부사채 등 발행현황

-해당사항 없음-

4. 미상환 전환형 조건부자본증권 등 발행현황

-해당사항 없음-

[채무증권의 발행 등과 관련된 사항]

채무증권 발행실적

(기준일 : 2023년 12월 31일)

(단위 : 백만원, %)

발행회사	증권종류	발행방법	발행일자	권면(전자등록)총액	이자율	평가등급 (평가기관)	만기일	상환 여부	주관회사
-	-	-	-	-	-	-	-	-	-
합 계	-	-	-	-	-	-	-	-	-

기업어음증권 미상환 잔액

(기준일 : 2023년 12월 31일)

(단위 : 백만원)

잔여만기		10일 이하	10일초과 30일이하	30일초과 90일이하	90일초과 180일이하	180일초과 1년이하	1년초과 2년이하	2년초과 3년이하	3년 초과	합 계
미상환 잔액	공모	-	-	-	-	-	-	-	-	-
	사모	-	-	-	-	-	-	-	-	-
	합계	-	-	-	-	-	-	-	-	-

단기사채 미상환 잔액

(기준일 : 2023년 12월 31일)

(단위 : 백만원)

잔여만기		10일 이하	10일초과 30일이하	30일초과 90일이하	90일초과 180일이하	180일초과 1년이하	합 계	발행 한도	잔여 한도
미상환 잔액	공모	-	-	-	-	-	-	-	-
	사모	-	-	-	-	-	-	-	-
	합계	-	-	-	-	-	-	-	-

회사채 미상환 잔액

(기준일 : 2023년 12월 31일)

(단위 : 백만원)

잔여만기		1년 이하	1년초과 2년이하	2년초과 3년이하	3년초과 4년이하	4년초과 5년이하	5년초과 10년이하	10년초과	합 계
미상환 잔액	공모	-	-	-	-	-	-	-	-
	사모	-	-	-	-	-	-	-	-
	합계	-	-	-	-	-	-	-	-

신종자본증권 미상환 잔액

(기준일 : 2023년 12월 31일)

(단위 : 백만원)

잔여만기		1년 이하	1년초과 5년이하	5년초과 10년이하	10년초과 15년이하	15년초과 20년이하	20년초과 30년이하	30년초과	합 계
미상환 잔액	공모	-	-	-	-	-	-	-	-
	사모	-	-	-	-	-	-	-	-
	합계	-	-	-	-	-	-	-	-

조건부자본증권 미상환 잔액

(기준일 : 2023년 12월 31일)

(단위 : 백만원)

잔여만기		1년 이하	1년초과 2년이하	2년초과 3년이하	3년초과 4년이하	4년초과 5년이하	5년초과 10년이하	10년초과 20년이하	20년초과 30년이하	30년초과	합 계
미상환 잔액	공모	-	-	-	-	-	-	-	-	-	-
	사모	-	-	-	-	-	-	-	-	-	-
	합계	-	-	-	-	-	-	-	-	-	-

5. 사채관리계약 주요내용 및 충족여부 등

- 해당사항 없음-

7-2. 증권의 발행을 통해 조달된 자금의 사용실적

(1) 공모자금의 사용내역

- 해당사항 없음-

(2) 사모자금의 사용내역

- 해당사항 없음-

(3) 미사용자금의 운용내역

- 해당사항 없음-

8. 기타 재무에 관한 사항

1. 재무제표 재작성 등 유의사항

가. 재무제표 재작성

-해당사항 없음-

나. 합병, 분할, 자산양수도, 영업양수도에 관한 사항

-해당사항없음-

다. 자산유동화와 관련한 자산매각의 회계처리 및 우발채무 등에 관한 사항 (자산유동화와 관련한 자산매각의 회계처리)

-해당사항 없음-

(중요한 소송사건)

-해당사항 없음-

2. 대손충당금 설정현황

가. 계정과목별 대손충당금 설정내용

(단위:백만원, %)

구분	계정과목	금액	대손충당금	대손충당금 설정률
제40(당)기	매출채권	37,310	2,202	5.9%
	미수금	5,114	1,597	31.2%
	단기대여금	1,581	281	17.8%
	합계	44,005	4,080	9.3%
제39기(전기)	매출채권	35,122	2,172	6.2%
	미수금	4,149	1,647	39.7%
	단기대여금	1,881	281	14.9%
	합계	41,152	4,100	10.0%
제38기(전전기)	매출채권	29,073	2,563	8.8%
	미수금	5,375	2,018	37.5%
	단기대여금	2,241	281	12.5%
	만기보유증권	84	84	100.0%
	합계	36,773	4,946	13.5%

나. 매출채권 대손충당금 변동현황

(단위:백만원)

구분	제40(당)기	제39(전기)	제38(전전기)
----	---------	---------	----------

1. 기초 대손충당금 잔액합계	2,172	2,563	9,286
2. 순대손처리액(① - ②)	-	-	(6,848)
① 대손처리액(상각채권액)	-	-	(6,848)
② 상각채권회수액	-	-	-
3. 대손상각비 계상(환입)액	30	(391)	125
4. 기말 대손충당금 잔액합계	2,202	2,172	2,563

다. 매출채권 관련 대손충당금 설정방침

당사는 매출채권에 대한 대손충당금을 과거 대손경험률에 따라 산정하고 있으며, 대손경험률은 과거 외상매출금 대비 과거 대손금의 비율로 산정하고 있습니다.

라. 당기말 현재 경과기간별 매출채권잔액 현황

(단위:백만원)

구분	6개월이하	6월 초과 1년 이하	1년 초과 2년 이하	2년 초과	합 계
금액	34,154	1,060	211	1,885	37,310
구성비	91.54%	2.84%	0.57%	5.05%	100.00%

3. 재고자산

가. 재고자산의 보유현황

당분기말 및 전기말 현재 재고자산의 내용은 다음과 같습니다.

(단위:천원)

구 분	당기말			전기말		
	취득원가	평가총당금	장부금액	취득원가	평가총당금	장부금액
상 품(*)	8,022,358	(275,267)	7,747,091	4,953,165	(122,748)	4,830,417
제 품(*)	10,158,258	(50,924)	10,107,334	8,726,682	(207,683)	8,518,999
재 공 품(*)	4,549,645	(127,389)	4,422,256	3,920,708	(339,687)	3,581,021
원 재 료(*)	7,745,488	(135,612)	7,609,876	6,684,517	(1,765)	6,682,752
저 장 품	677,947	(105,074)	572,874	558,161	(25,373)	532,788
미 착 품	2,430,581	-	2,430,581	6,301,829	-	6,301,829
합계	33,584,277	(694,266)	32,890,012	31,145,062	(697,256)	30,447,807

(*) 당사의 차입금과 관련하여 담보로 제공되어 있습니다(주석 39 참조).

사업부별 재고자산의 내용은 다음과 같습니다.

(단위:천원)

구 분	당기말			전기말		
	동약	제약	합계	동약	제약	합계
상 품	4,642,111	3,104,980	7,747,091	2,984,805	1,845,612	4,830,417
제 품	848,979	9,258,355	10,107,334	903,492	7,615,507	8,518,999
재 공 품	27,676	4,394,580	4,422,256	69,304	3,511,718	3,581,021
원 재 료	884,845	6,725,031	7,609,876	1,599,003	5,083,749	6,682,752
저 장 품	295,559	277,315	572,874	291,831	240,957	532,788
미 착 품	2,430,581	-	2,430,581	6,262,554	39,275	6,301,829
합계	9,129,752	23,760,261	32,890,012	12,110,989	18,336,818	30,447,807

나. 재고자산의 실사내용

1) 실사일자

- 6월말 및 12월말 기준으로 매년 2회 재고자산 실사 실시
- 재고조사 시점과 기말시점의 재고자산 변동내역은 해당기간 전체 재고의 입출고 내역의 확인을 통해 재무상태표일 기준 재고자산의 실재성을 확인하고 있습니다

2) 실사방법

- 사내보관재고 : 전수조사 실시를 기본으로 하며, 일부 중요성이 작은 품목의 경우 표본 조사를 실시하고 있습니다.
- 사외보관재고 : 제3자 보관재고, 운송중인 재고에 대해서는 전수로 물품보유

확인서 징구 및 표본조사를 병행하고 있습니다.

- 외부감사인은 매년 말 재고실사에 입회하여, 일부 항목에 대해 표본을 추출하여 재고자산의 실재성 및 완전성을 확인하고 있습니다.

3) 장기체화 재고 등 내역

- 재고자산의 시가가 취득원가보다 하락한 경우에는 저가법을 사용하여 재고자산의 장부가액을 결정

다. 재고자산의 평가손실내용

(단위:천원)

계정과목	취득원가	보유금액	당기평가손실	기말잔액	비고
상품	8,022,358	8,022,358	(275,267)	7,747,091	-
제품	10,158,258	10,158,258	(50,924)	10,107,334	-
재공품	4,549,645	4,549,645	(127,389)	4,422,256	-
원재료	7,745,488	7,745,488	(135,612)	7,609,876	-
저장품	677,947	677,947	(105,074)	572,874	-
미착품	2,430,581	2,430,581	-	2,430,581	-
합계	33,584,277	33,584,277	(694,266)	32,890,012	-

라. 진행률적용 수주계약 현황

- 해당사항 없음 -

4. 공정가치평가 내역

(1) 금융상품의 공정가치평가 방법

[금융자산]

(분류)

당사는 다음의 측정 범주로 금융자산을 분류합니다.

- 당기손익-공정가치 측정 금융자산
- 기타포괄손익-공정가치 측정 금융자산
- 상각후원가 측정 금융자산

금융자산은 금융자산의 관리를 위한 사업모형과 금융자산의 계약상 현금흐름 특성에 근거하여 분류합니다.

공정가치로 측정하는 금융자산의 손익은 당기손익 또는 기타포괄손익으로 인식합니다. 채무상품에 대한 투자는 해당 자산을 보유하는 사업모형에 따라 그 평가손익을 당기손익 또는 기타포괄손익으로 인식합니다. 당사는 금융자산을 관리하는 사업모형을 변경하는 경우에만 채무상품을 재분류합니다.

단기매매항목이 아닌 지분상품에 대한 투자는 최초 인식시점에 후속적인 공정가치 변동을 기타포괄손익으로 표시할 것을 지정하는 취소불가능한 선택을 할 수 있습니다. 지정되지 않은 지분상품에 대한 투자의 공정가치 변동은 당기손익으로 인식합니다.

(측정)

당사는 최초 인식시점에 금융자산을 공정가치로 측정하며, 당기손익-공정가치 측정 금융자산이 아닌 경우에 해당 금융자산의 취득과 직접 관련되는 거래원가는 공정가치에 가산합니다. 당기손익-공정가치 측정 금융자산의 거래원가는 당기손익으로 비용처리합니다.

내재파생상품을 포함하는 복합계약은 계약상 현금흐름이 원금과 이자로만 구성되어 있는지를 결정할 때 해당 복합계약 전체를 고려합니다.

① 채무상품

금융자산의 후속적인 측정은 금융자산의 계약상 현금흐름 특성과 그 금융자산을 관리하는 사업모형에 근거합니다. 당사는 채무상품을 다음의 세 범주로 분류합니다.

(가) 상각후원가

계약상 현금흐름을 수취하기 위해 보유하는 것이 목적인 사업모형 하에서 금융자산을 보유하고, 계약상 현금흐름이 원리금만으로 구성되어 있는 자산은 상각후원가로 측정합니다. 상각후원가로 측정하는 금융자산으로서 위험회피관계의 적용 대상이 아닌 금융자산의 손익은 해당 금융자산을 제거하거나 손상할 때 당기손익으로 인식합니다. 유효이자율법에 따라 인식하는 금융자산의 이자수익은 '금융수익'에 포함됩니다.

(나) 기타포괄손익-공정가치 측정 금융자산

계약상 현금흐름의 수취와 금융자산의 매도 둘 다를 통해 목적을 이루는 사업모형 하에서 금융자산을 보유하고, 계약상 현금흐름이 원리금만으로 구성되어 있는 금융자산은 기타포괄손익-공정가치로 측정합니다. 손상차손(환입)과 이자수익 및 외환손익을 제외하고는, 공정가치로 측정하는 금융자산의 평가손익은 기타포괄손익으로 인식합니다. 금융자산을 제거할 때에는 인식한 기타포괄손익누계액을 자본에서 당기손익으로 재분류합니다. 유효이자율법에 따라 인식하는 금융자산의 이자수익은 '금융수익'에 포함됩니다. 외환손익은 '기타수익' 또는 '기타비용'으로 표시하고 손상차손은 '기타 비용'으로 표시합니다.

(다) 당기손익-공정가치 측정 금융자산

상각후원가 측정이나 기타포괄손익-공정가치 측정 금융자산이 아닌 채무상품은 당기손익-공정가치로 측정됩니다. 위험회피관계가 적용되지 않는 당기손익-공정가치 측정 채무상품의 손익은 당기손익으로 인식하고 발생한 기간에 손익계산서에 '기타수익' 또는 '기타비용'으로 표시합니다.

② 지분상품

당사는 모든 지분상품에 대한 투자를 후속적으로 공정가치로 측정합니다. 공정가치 변동을 기타포괄손익으로 표시할 것을 선택한 장기적 투자목적 또는 전략적 투자목적의 지분상품에 대해 기타포괄손익으로 인식한 금액은 해당 지분상품을 제거할 때에도 당기손익으로 재분류하지 않습니다. 이러한 지분상품에 대한 배당수익은 당사가 배당을 받을 권리가 확정된 때 '금융수익'으로 당기손익으로 인식합니다.

당기손익-공정가치로 측정하는 금융자산의 공정가치 변동은 손익계산서에 '기타수익' 또는 '기타비용'으로 표시합니다. 기타포괄손익-공정가치로 측정하는 지분상품에 대한 손상차손(환입)은 별도로 구분하여 인식하지 않습니다.

(3) 손상

당사는 미래전망정보에 근거하여 상각후원가로 측정하거나 기타포괄손익-공정가치로 측정하는 채무상품에 대한 기대신용손실을 평가합니다. 손상 방식은 신용위험의 유의적인 증가 여부에 따라 결정됩니다. 단, 매출채권 및 리스채권에 대해 당사는 채권의 최초 인식시점부터 전체기간 기대신용손실을 인식하는 간편법을 적용합니다. (당사가 신용위험이 유의적으로 증가하였는지를 결정하는 방법은 주석 4 참조)

(4) 인식과 제거

금융자산의 정형화된 매입 또는 매도는 매매일에 인식하거나 제거합니다. 금융자산은 현금 흐름에 대한 계약상 권리가 소멸하거나 금융자산을 양도하고 소유에 따른 위험과 보상의 대부분을 이전한 경우에 제거됩니다.

당사가 금융자산을 양도한 경우라도 채무자의 채무불이행시의 소구권 등으로 양도한 금융자산의 소유에 따른 위험과 보상의 대부분을 당사가 보유하는 경우에는 이를 제거하지 않고 그 양도자산 전체를 계속하여 인식하되, 수취한 대가를 금융부채로 인식합니다. 해당 금융부채는 재무상태표에 '차입금'으로 분류하고 있습니다.(주석 4 참조)

(5) 금융상품의 상계

금융자산과 부채는 인식한 자산과 부채에 대해 법적으로 집행가능한 상계권리를 현재 보유하고 있고, 순액으로 결제하거나 자산을 실현하는 동시에 부채를 결제할 의도를 가지고 있을 때 상계하여 재무상태표에 순액으로 표시합니다. 법적으로 집행가능한 상계권리는 미래사건에 좌우되지 않으며, 정상적인 사업과정의 경우와 채무불이행의 경우 및 지급불능이나 파산의 경우에도 집행가능한 것을 의미합니다.

[금융부채 및 지분상품]

(분류 및 측정)

모든 금융부채는 다음을 제외하고는 후속적으로 상각후원가로 측정되도록 분류합니다.

- 당기손익-공정가치 측정 금융부채. 파생상품부채를 포함한 이러한 부채는 후속적으로 공정가치로 측정합니다.
- 금융자산의 양도가 제거 조건을 충족하지 못하거나 지속적 관여 접근법이 적용되는 경우에 생기는 금융부채. 이러한 금융부채는 주석 2-4의 내용을 적용하여 측정합니다.
- 금융보증계약. 최초 인식시 공정가치로 측정되며, 이후에 이러한 계약의 발행자는 해당 계약을 후속적으로 다음 중 큰 금액으로 측정합니다.

- 기대신용손실에 따라 산정한 손실충당금
- 최초 인식금액에서 기업회계기준서 제1115호에 따라 인식한 이익누계액을 차감한 금액

- 시장이자율보다 낮은 이자율로 대출하기로 한 약정. 최초 인식 후에 이러한 약정의 발행자는 후속적으로 해당 약정을 다음 중 큰 금액으로 측정합니다.

- 기대신용손실에 따라 산정한 손실충당금
- 최초 인식금액에서 기업회계기준서 제1115호에 따라 인식한 이익누계액을 차감한 금액

- 기업회계기준서 제1103호를 적용하는 사업결합에서 취득자가 인식하는 조건부대가. 이러한 조건부 대가는 후속적으로 당기손익-공정가치로 측정합니다.

[파생상품]

파생상품은 파생상품 계약 체결 시점에 공정가치로 최초 인식되며 이후 공정가치로 재측정됩니다. 위험회피회계의 적용 요건을 충족하지 않는 파생상품의 공정가치변동은 거래의 성격에 따라 기타수익(비용) 또는 금융수익(비용)으로 손익계산서에 인식됩니다.

(2) 범주별 금융상품 내역

1) 당기말

(단위:천원)

구 분	상각후원가	당기손익 -공정가치	기타포괄손익 -공정가치	합 계
현금및현금성자산	19,201,804	-	-	19,201,804
단기금융상품	1,820,000	-	-	1,820,000
매출채권및기타채권	39,959,433	-	-	39,959,433
당기손익-공정가치금융자산(유동)	-	2,758,273	-	2,758,273
장기금융상품	6,500	-	-	6,500
당기손익-공정가치금융자산(비유동)	-	9,254,295	-	9,254,295
기타포괄손익-공정가치금융자산(비유동)	-	-	9,228,131	9,228,131
기타비유동자산	320,616	-	-	320,616
합계	61,308,353	12,012,568	9,228,131	82,549,052

2) 전기말

(단위:천원)

구 분	상각후원가	당기손익 -공정가치	기타포괄손익 -공정가치	합 계
현금및현금성자산	21,156,241	-	-	21,156,241
단기금융상품	1,493,894	-	-	1,493,894
매출채권및기타채권	37,104,029	-	-	37,104,029
당기손익-공정가치금융자산(유동)	-	6,719,883	-	6,719,883
장기금융상품	234,895	-	-	234,895
당기손익-공정가치금융자산(비유동)	-	2,207,512	-	2,207,512
기타포괄손익-공정가치금융자산(비유동)	-	-	14,425,635	14,425,635
기타비유동자산	330,416	-	-	330,416
합계	60,319,475	8,927,395	14,425,635	83,672,505

(단위:천원)

구 분	당기말		전기말	
	상각후원가	당기손익-공정가치	상각후원가	당기손익-공정가치
매입채무	10,230,291	-	11,633,427	-
미지급금	1,863,970	-	1,945,167	-
단기차입금	35,672,201	-	20,522,535	-
유동성장기부채	-	-	13,461,060	-
기타유동부채	8,052,481	-	7,034,896	-
장기차입금	-	-	2,005,540	-
기타비유동부채	439,212	-	246,103	-
합계	56,258,155	-	56,848,728	-

(공정가치로 측정되는 당사의 금융상품의 공정가치 서열체계)

(단위 : 천원)

구 분	계정과목	당기말			전기말		
		수준 1	수준 2	수준 3	수준 1	수준 2	수준 3
금융자산	당기손익-공정가치금융자산	9,503,573	-	2,508,995	6,719,884	-	2,207,512
	기타포괄손익-공정가치금융자산	9,228,131	-	-	14,425,636	-	-

(3) 유형자산 재평가내역

당사는 공시대상기간 중 유형자산에 대한 재평가를 시행하지 않았습니다.

IV. 이사의 경영진단 및 분석의견

1. 예측정보에 대한 주의사항

당사가 동 경영진단보고서에서 기재한 예측은 당해 공시서류 작성시점의 재무성과에 대한 당사의 의견을 반영한 것입니다. 동 예측정보는 미래의 경영환경과 관련된 여러 가정에 근거하고 있으며 이러한 가정들은 결과적으로 부정확한 것으로 판명될 수도 있습니다. 이러한 중요한 차이를 초래 할 수 있는 요인에는 회사 경영성과 등 내부환경에 관련된 요인과 외부환경에 관한 요인 및 기타요인이 포함되어 있습니다. 회사는 동 예측정보 작성시점 이후에 발생하는 위험 또는 불확실성을 반영하기 위하여 예측정보에 기재한 사항을 수정하는 정정보고서를 공시할 의무는 없습니다. 결론적으로, 동 사업보고서상에, 회사가 예상한 결과 또는 사항이 실현되거나 회사가 당초에 예상한 영향이 발생한다는 확신을 제공할 수 없습니다. 동 보고서에 기재된 예측정보는 동 보고서 작성시점을 기준으로 작성한 것이며, 회사가 이러한 위험요인이나 예측정보를 업데이트할 예정이 없음을 유의하시기 바랍니다.

2. 경영진단의 개요

대한뉴팜 주식회사의 2023년 1월1일부터 12월 31일까지 제40기 사업연도의 경영진단을 위해 관련 자료를 열람하고 부속명세서 및 재무제표 등에 대해서도 구체적으로 검토하였습니다. 이러한 자료들로 그 내용을 면밀히 검토, 분석하는 등 적절한 방법을 사용하여 회사경영에 대한 내용을 검토, 진단하였습니다.

3. 재무상태 및 영업실적

가. 재무상태

(단위 : 백만원)

구 분	제40(당)기	제39(전)기
자산총계	176,927	169,359
부채총계	67,571	66,400
자본총계	109,356	102,958

- 제40기 당사의 자산은 전기대비 약 76 억 원 증가한 1,769 억 원입니다.

- 부채는 전기대비 약 12 억 원 증가한 676 억 원입니다.

나. 영업실적

(단위 : 백만원)

과 목	제40(당)기	제39(전)기
1. 매출액	204,223	197,957
2. 매출원가	(110,240)	(107,411)
3. 매출총이익	93,983	90,546
4. 판매비와관리비	(75,174)	(62,968)
5. 영업이익	18,809	27,578

6. 기타수익	328	9,305
7. 기타비용	(181)	(48)
8. 금융수익	4,622	1,140
9. 금융비용	(2,895)	(3,455)
10. 법인세비용 차감전 순이익(손실)	20,683	34,520
11. 법인세수익(비용)	(8,141)	(10,203)
12. 당기순이익	12,542	24,317
13. 기타포괄손익	(4,741)	(2,701)
14. 총포괄손익	7,800	21,617

2023년 매출은 전년대비 약 3% 증가한 204,223백만 원이며, 영업이익(영업이익율 9%)은 18,809 백만 원을 달성, 유통구조 개선 및 경영관리를 통해 상당한 효과를 거두어 가시적인 성과를 도출하였습니다. 당사는 앞으로 연구개발에 더욱 힘을 쏟는 동시에 철저한 유통 및 경영관리를 통해 실적을 극대화 하도록 노력하겠습니다.

매출의 주 성장동력은 전략혁신을 통하여 최근 출시한 시장을 선도할 수 있는 신제품이 성공적인 반응을 보이고, 전략제품을 집중 육성, 핵심인재를 확보 육성하여 창조영업을 강화하는 인재경영을 당사의 DNA로 정착시킨 것에 있습니다.

다. 신규사업

2023년 중 보유한 허가 등록을 제외한 인체 의약품으로 10종, 동물용 의약품 10종 허가 등록을 목표로 하고 전략적인 리딩 품목군의 제품 포트폴리오를 강화하고, 원가경쟁력 우위 품목을 추가하여 당사 고유의 강점을 지속 개발할 예정입니다. 또한 줄기세포를 이용한 항노화제 등 니치/희귀질환 의약품과 의료기기 개발을 중장기 계획으로서 설정하고 진행할 예정에 있습니다.

4. 자금조달

(1) 재무상태표일 현재 당사의 차입금의 내역은 다음과 같습니다.

(단위 : 천원)

차입금 종류	연이자율(%)	제40(당)기	제39(전)기
단기차입금	4.64~5.52	35,672,201	20,522,535
장기차입금	-	-	2,005,540
유동성장기부채	-	-	13,461,060
합계	-	35,672,201	35,989,135

5. 부외거래

-해당사항 없음-

6. 그 밖의 투자결정에 필요한 사항

-해당사항 없음-

V. 회계감사인의 감사의견 등

1. 외부감사에 관한 사항

1. 회계감사인의 명칭 및 감사의견(검토의견 포함한다. 이하 이 조에서 같다)을 다음의 표에 따라 기재한다.

사업연도	감사인	감사의견	강조사항 등	핵심감사사항
제40(당)기	서현회계법인	적정	지적사항 없음	제약과 동약 부문의 수익인식
제39(전)기	서현회계법인	적정	지적사항 없음	제약과 동약 부문의 수익인식
제38(전전)기	서현회계법인	적정	지적사항 없음	제약과 동약 부문의 수익인식

2. 감사용역 체결현황은 다음의 표에 따라 기재한다.

사업연도	감사인	내 용	감사계약내역		실제수행내역	
			보수	시간	보수	시간
제40(당)기	서현회계법인	재무제표 등 감사	160,000	1,600	160,000	1,490
제39(전)기	서현회계법인	재무제표 등 감사	150,000	1,500	150,000	1,490
제38(전전)기	서현회계법인	재무제표 등 감사	110,000	1,100	110,000	1,075

3. 회계감사인과의 비감사용역 계약체결 현황은 다음의 표에 따라 기재한다.

사업연도	계약체결일	용역내용	용역수행기간	용역보수	비고
제40(당)기	-	-	-	-	-
	-	-	-	-	-
제39(전)기	-	-	-	-	-
	-	-	-	-	-
제38(전전)기	-	-	-	-	-
	-	-	-	-	-

4. 재무제표 중 이해관계자의 판단에 상당한 영향을 미칠 수 있는 사항에 대해 내부감사기구가 회계감사인과 논의한 결과를 다음의 표에 따라 기재한다.

구분	일자	참석자	방식	주요 논의 내용
1	2023년 08월 10일	감사위원 1인, 회사 2인, 감사인 2인	전자회의	반기검토결과
2	2023년 12월 22일	감사위원 1인, 회사 2인, 감사인 2인	전자회의	중간감사결과 등
3	2024년 02월 16일	감사위원 1인, 회사 2인, 감사인 2인	전자회의	기말감사결과

5. 내부통제에 관한 사항

가. 내부통제

감사는 제40기 당기 내부회계관리에 있어서 중요성의 관점에서 효과적으로 설계되고 운영되고 있다고 평가 및 판단하였습니다.

나. 내부회계관리제도

회계감사인은 경영자의 내부회계관리제도 운영실태 보고서에 대한 검토결과, 경영자의 운영실태보고 내용이 중요성의 관점에서 내부회계관리제도 모범규준의 규정에 따라 작성되지 않았다고 판단하게 하는 점이 발견되지 아니하였다고 의견을 표명하였습니다.

6. 조정협의회내용 및 재무제표 불일치정보

"해당사항 없음"

2. 내부통제에 관한 사항

가. 내부통제

감사는 제40기 당기 내부회계관리에 있어서 중요성의 관점에서 효과적으로 설계되고 운영되고 있다고 평가 및 판단하였습니다.

나. 내부회계관리제도

회계감사인은 경영자의 내부회계관리제도 운영실태 보고서에 대한 검토결과, 경영자의 운영실태보고 내용이 중요성의 관점에서 내부회계관리제도 모범규준의 규정에 따라 작성되지 않았다고 판단하게 하는 점이 발견되지 아니하였다고 의견을 표명하였습니다.

VI. 이사회 등 회사의 기관에 관한 사항

1. 이사회에 관한 사항

가. 이사회 구성 개요

(1) 이사의 수

2023년 12월 31일 당사의 이사회는 사내이사 2명, 사외이사 1명으로 총 3명의 이사로 구성되어 있습니다. 이사회 의장은 대표이사가 겸직하고 있으며, 이사의 주요 이력 및 인적사항은 [VIII. 임원 및 직원 등에 관한 사항]을 참고하시기 바랍니다.

(2) 이사회 의 권한과 내용

구 분	주 요 내 용
이사회 의 구성과 소집	<ul style="list-style-type: none">① 이사회는 이사로 구성하며 회사의 업무의 중요사항을 결의한다.② 이사회는 대표이사 또는 이사회에서 따로 정한 이사가 있을 때에는 그 이사가 회일 3일전에 각 이사 및 감사에게 통지하여야 한다. 그러나 이사 및 감사 전원의 동의가 있을 때에는 소집절차를 생략할 수 있다.
이사회 결의방법	<ul style="list-style-type: none">① 이사회 의 결의는 이사 과반수의 출석과 출석이사의 과반수로 한다.② 이사회는 이사의 전부 또는 일부가 직접 회의에 출석하지 아니하고 모든 이사가 동영상 및 음성을 동시에 송,수신하는 통신수단에 의하여 결의에 참가하는 것을 허용할 수 있다. 이 경우 당해 이사는 이사회에 직접 출석한 것으로 본다.③ 이사회 의 결의에 의하여 특별한 이해관계가 있는 자는 의결권을 행사하지 못한다.

<p>이사회 결의사항</p>	<ol style="list-style-type: none"> 1. 경영목표, 예산, 자금계획 및 운영계획 2. 기본재산의 취득 및 처분 3. 출자금의 양도·양수의 승인에 관한 사항 4. 증자 결정 및 신주배정에 관한 사항 5. 장기차입금의 차입 및 상환계획 6. 회사의 자산에 담보, 저당 또는 질권의 설정 7. 은행 신용거래선의 설정 및 보증행위 8. 자본지출의 약속 또는 지출 9. 연구원에 지급할 임금 및 로열티 지급에 관한 사항 10. 연구대상인 아이템별 투자 관련 사항 11. 개발된 아이템에 대한 사업추진에 관련된 제반 사항 12. 다른 회사의 주식 또는 지분 취득 13. 주요 소송의 제기 및 화해 14. 회사의 주주, 이사, 임원 또는 그러한 사람과 연관된 사람이나 단체와의 계약체결, 수정 및 해지의 승인 15. 제3자에게 대부 16. 고문변호사, 고문회계사사무소의 지정 17. 정관에서 이사회 결의사항으로 정한경우의 사항 18. 기타 대표이사가 필요하다고 인정하는 사항
<p>이사회 의사록</p>	<ol style="list-style-type: none"> ① 이사회 의사에 관하여는 의사록을 작성하여야 한다. ② 의사록에는 의사의 안건, 경과요령, 그 결과, 반대하는 자와 그 반대이유를 기재하고 출석한 이사 및 감사가 기명날인 또는 서명하여야 한다.

나. 이사후보의 인적사항에 관한 주총 전 공시여부 및 주주의 추천여부

주총 전 공시여부	주주의 추천여부
공시	이사회 추천

다. 이사의 독립성

회사의 경영의 중요한 의사결정과 업무 집행은 이사회 심의 및 결정을 통하여 이루어지고 있습니다. 또한 소액주주의 이익 침해가 발생하지 않도록 이사회 운영규정을 제정하여 성실히 준수하고 있습니다.

이사	임기	연임여부 및 연임횟수	추천인	활동분야	회사와의거래	최대주주 등과의 관계	선임배경
이원진 (사내이사)	2024년 3월 22일	연임 (12회)	이사회	경영총괄	-	최대주주	<p>당사 설립 시 부터 현재까지 대표이사로써 경영 능력을 발휘하여 풍부한 경험과 식견은 2020년도까지 매출 및 영업이익 상승을 통한 기업 및 주주가치향상에 기여하였으며, 지속적인 성장과 기업가치 향상에 적임자라고 판단하였기에 추천하였습니다.</p>

이원석 (사내이사)	2024년 3월 22일	연임 (1회)	이사회	경영관리총괄	-	특수관계인	당사에 입사한 이래 경영관리를 담당하였으며 동 분야에서 풍부한 경험과 식견은 당사 영역 확대와 글로벌 전개, 지속적인 성장과 기업가치 향상에 적임자라고 판단하였기에 추천하였습니다.
정인경 (사외이사)	2025년 3월 21일	-	이사회	경영전반감독 및 조언	-	-	임상의학연구소 임상시험센터장으로서 풍부한 경험과 상당한 지식을 보유하고 있으며 폭넓은 지견을 살려 객관적이고 전문적인 조언과 감독을 하는 것으로 중장기적인 기업가치를 향상시키는것에 대한 기여가 기대된다고 판단하였기에 추천하였습니다.

라. 이사회내 위원회

당사는 이사회내에 위원회가 구성되어 있지 않습니다.

마. 사외이사 현황

성명	주요 경력	최대주주등과의 이해관계	대내외 교육 참여현황	비고
정인경	- 강동경희대학교병원 임상의학연구소 임상시험센터장 - 강동경희대학교 내분비대사내과 교수 - 강동경희대학교병원 내분비대사내과장	해당없음	-	-

바. 이사회외의 주요활동내역

회차	개최일자	의안내용	가결여부	사내이사		사외이사	비고
				이완진 (출석률:100%)	이원석 (출석률:100%)	정인경 (출석률:83%)	
1	2023.01.02	대표이사 보선의 건	가결	찬성	찬성	찬성	-
2	2023.01.17	차입금 연장의 건	가결	찬성	찬성	찬성	-
3	2023.01.19	차입금 대환대출의 건	가결	찬성	찬성	찬성	-
4	2023.02.03	제 39기 결산 재무제표 승인의 건	가결	가결	찬성	찬성	-
5	2023.02.03	내부회계관리제도 운영실태 보고의 건	가결	찬성	찬성	찬성	-
6	2023.02.03	내부회계관리제도 운영실태 평가보고의 건	가결	찬성	찬성	찬성	-
7	2023.03.02	제 39기 정기주주총회 소집 결의의 건	가결	찬성	찬성	찬성	-
8	2023.03.02	현금 배당 결정의 건	가결	찬성	찬성	찬성	-
9	2023.06.07	차입금 대환대출의 건	가결	찬성	찬성	불참	-
10	2023.06.20	대한뉴팜 경영검토보고서 승인에 관한 건	가결	찬성	찬성	찬성	-
11	2023.06.27	기업운전자금 차입의 건	가결	찬성	찬성	불참	-
12	2023.07.14	시설자금 차입의 건	가결	찬성	찬성	찬성	-

※ 제 39기 정기주주총회(2023.03.21개최)에 정인경 사외이사가 신규선임되었으며, 정기주주총회 개최전 이사회 주요 활동내역은 권오경 사외이사의 활동내역입니다.

사외이사 및 그 변동현황

(단위 : 명)

이사의 수	사외이사 수	사외이사 변동현황		
		선임	해임	중도퇴임
3	1	1	-	-

사외이사 교육 미실시 내역

사외이사 교육 실시여부	사외이사 교육 미실시 사유
미실시	교육계획 수립중/교육과정 검토중

2. 감사제도에 관한 사항

(1) 감사기구 관련 사항

(가) 감사위원회(감사) 설치여부, 구성방법 등

당사는 사업보고서 제출일 현재 감사위원회를 별도로 설치하고 있지 않으며 2021년 3월 22일 정기주주총회 결의에 의하여 선임된 상근 감사 1명이 현재 업무를 수행하고 있습니다.

(나) 감사(감사위원회)의 감사업무에 필요한 경영정보접근을 위한 내부장치 마련 여부

- ① 감사는 회사의 회계와 업무를 감사한다.
- ② 감사는 회의의 목적사항과 소집의 이유를 기재한 서면을 이사회에 제출하여 임시 주주총회의 소집을 청구할 수 있다.
- ③ 감사는 그 직무를 수행하기 위하여 필요한 때에는 자회사에 대하여 영업의 보고를 요구할 수 있다. 이 경우 자회사가 지체없이 보고를 하지 아니할 때 또는 그 보고의 내용을 확인할 필요가 있는 때에는 자회사의 업무와 재산상태를 조사할 수 있다.

(다) 감사(감사위원회)의 인적사항

성 명	주 요 경 력	비 고
권오경	<ul style="list-style-type: none"> - 한국수의외과학회 회장 - 한국임상수의학회 회장 - 서울대학교 수의과대학 학장 - 서울대학교 수의과대학 수의정형외과학 교수 - 현 수의골관절학회 회장 	상근

(2) 감사(감사위원회)의 주요활동내역

회 차	개최일자	의 안 내 용	가결 여부	비 고
1	2023.02.03	제39기 결산 재무제표 승인의 건	가결	-
		※ 보고사항	-	-
		① 내부회계관리제도 운영실태 보고의 건	-	-
		② 내부회계관리제도 운영실태 평가보고의 건	-	-
2	2023.03.02	제39기 정기주주총회 소집 결의의 건	가결	-

감사 교육 미실시 내역

감사 교육 실시여부	감사 교육 미실시 사유
미실시	교육계획 수립중/교육과정 검토중

감사 지원조직 현황

부서(팀)명	직원수(명)	직위(근속연수)	주요 활동내역
회계팀	6	부장 2(4.9년) 과장 1(0.3년) 대리 3(6.0년)	회계자료 제출 기타 업무

준법지원인 지원조직 현황

- 해당사항없음 -

3. 주주총회 등에 관한 사항

1. 투표제도 현황

(기준일 : 2023년 12월 31일)

투표제도 종류	집중투표제	서면투표제	전자투표제
도입여부	배제	미도입	도입
실시여부	-	-	제40기 정기주총

2. 의결권 현황

(기준일 : 2023년 12월 31일)

(단위 : 주)

구 분	주식의 종류	주식수	비고
발행주식총수(A)	보통주	14,354,920	-
	우선주	-	-
의결권없는 주식수(B)	보통주	319,631	-
	우선주	-	-
정관에 의하여 의결권 행사가 배제된 주식수(C)	보통주	-	-
	우선주	-	-
기타 법률에 의하여 의결권 행사가 제한된 주식수(D)	보통주	-	-
	우선주	-	-
의결권이 부활된 주식수(E)	보통주	-	-
	우선주	-	-
의결권을 행사할 수 있는 주식수 (F = A - B - C - D + E)	보통주	14,035,289	-
	우선주	-	-

3. 주식사무

가. 정관상 신주인수권의 내용

정관상 신주인수권의 내용	<p>① 이 회사 주주는 신주발행에 있어서 주주가 소유한 주식에 비례하여 신주의 배정을 받을 권리를 가진다.</p> <p>② 회사는 제1항의 규정에도 불구하고 다음 각 호의 어느 하나에 해당 하는 경우 이사회 의 결의로 주주 외의 자에게 신주 배정할 수 있다.</p> <ol style="list-style-type: none"> 1. 자본시장과 금융투자업에 관한 법률 제165조의 6의 규정에 의하여 이사회 의 결의로 일반 공모증자 방식으로 신주를 발행하는 경우 2. 발행하는 주식총수의 100분의 20 범위 내에서 우리사주 조합원에게 주식을 배정하는 경우 3. 상법 제542조의 3의 규정에 의하여 주식매수선택권의 행사로 인하여 신주를 발행하는 경우 4. 자본시장과 금융투자업에 관한 법률 제 165조의 16 규정에 의하여 주식예탁증서(DR) 발행에 따라 신주를 발행하는 경우 5. 발행주식총수의 100분의 25를 초과하지 않는 범위 내에서 긴급한 자금조달을 위하여 국내외 금융기관 또는 기관 투자자 및 일반투자자에게 신주를 발행하는 경우. 6. 발행주식총수의 100분의 25를 초과하지 않는 범위 내에서 사업상 중요한 기술 도입, 연구 개발, 생산/판매/자본제휴, 사업다각화, 해외진출확대, 원활한 자금 조달, 전략적 제휴 등을 위하여 그 상대방에게 신주를 발행하는 경우 7. 「근로복지기본법」 제39조의 규정에 의한 우리사주매수선택권의 행사로 인하여 신주를 발행하는 경우
---------------------	--

나. 일반사항

결산일	12월31일	정기주주총회	3월말
주주명부폐쇄시기	매결산기 종료일의 익일부터 1개월간		
주권의 종류	「주식·사채 등의 전자등록에 관한 법률」에 따라 주권 및 신주인수권증서에 표시되어야 할 권리가 의무적으로 전자등록됨에 따라 ‘주권의 종류’를 기재하지 않음.		
명의개서대리인	국민은행		
	주소 : 서울특별시 영등포구 국제금융로8길 26		
	전화번호 : 02-2073-8110		
주주의 특전	없음	공고게재	매일경제신문, 전자공고(홈페이지)

4. 주주총회 의사록 요약

주총일자	안 건	결 의 내 용	비고
------	-----	---------	----

제39기 주주총회 (23.03.21)	<ul style="list-style-type: none"> *제1호의안 : 제39기 재무제표 승인의 건 *제2호의안 : 이사 선임의 건 *제3호의안 : 감사 선임의 건 *제4호의안 : 이사보수한도 승인의 건 *제5호의안 : 감사보수한도 승인의 건 	<ul style="list-style-type: none"> *제1호의안 : 원안승인 *제2호의안 : 원안승인 사외이사 정인경 *제3호의안 : 원안승인 감사 권오경 *제4호의안 : 30억원 원안승인 *제5호의안 : 2억원 원안승인 	
제38기 주주총회 (22.03.21)	<ul style="list-style-type: none"> *제1호의안 : 제38기 재무제표 승인의 건 *제2호의안 : 이사보수한도 승인의 건 *제3호의안 : 감사보수한도 승인의 건 	<ul style="list-style-type: none"> *제1호의안 : 원안승인 *제2호의안 : 15억원 원안승인 *제3호의안 : 2억원 원안승인 	
제37기 주주총회 (21.03.22)	<ul style="list-style-type: none"> *제1호의안 : 제37기 재무제표 승인의 건 *제2호의안 : 정관 변경의 건 *제3호의안 : 이사선임의 건 *제4호의안 : 감사선임의 건 *제5호의안 : 이사보수한도 승인의 건 *제6호의안 : 감사보수한도 승인의 건 	<ul style="list-style-type: none"> *제1호의안 : 원안승인 *제2호의안 : 원안승인 *제3호의안 : 원안승인 사내이사 이완진 사내이사 이원석 사외이사 권오경 *제4호의안 : 원안승인 감사 노상규 *제5호의안 : 15억원 원안승인 *제6호의안 : 2억원 원안승인 	
제36기 주주총회 (20.03.23)	<ul style="list-style-type: none"> *제1호의안 : 제36기 재무제표 승인의 건 *제2호의안 : 감사선임의 건 *제3호의안 : 이사보수한도 승인의 건 *제4호의안 : 감사보수한도 승인의 건 	<ul style="list-style-type: none"> *제1호의안 : 원안승인 *제2호의안 : 원안부결 감사후보 노상규 재선임안 의결정족수 미달 *제3호의안 : 15억원 원안승인 *제4호의안 : 2억원 원안승인 	
제35기 주주총회 (19.03.15)	<ul style="list-style-type: none"> *제1호의안 : 제35기 재무제표 승인의 건 *제2호의안 : 정관 변경의 건 *제3호의안 : 이사선임의 건 *제4호의안 : 이사보수한도 승인의 건 *제5호의안 : 감사보수한도 승인의 건 	<ul style="list-style-type: none"> *제1호의안 : 원안승인 *제2호의안 : 원안승인 *제3호의안 : 원안승인 *제4호의안 : 15억원 *제5호의안 : 2억원 	

VII. 주주에 관한 사항

최대주주 및 특수관계인의 주식소유 현황

(기준일 : 2023년 12월 31일)

(단위 : 주, %)

성명	관계	주식의 종류	소유주식수 및 지분율				비고
			기 초		기 말		
			주식수	지분율	주식수	지분율	
이완진	최대주주	보통주	3,808,720	26.53	3,808,720	26.53	-
이원석	최대주주의 자녀	보통주	1,000,000	6.97	1,000,000	6.97	-
최성숙	최대주주의 배우자	보통주	353,457	2.46	353,457	2.46	-
(주)아벤트코리아	특수관계자	보통주	336,758	2.35	336,758	2.35	-
이지민	최대주주의 자녀	보통주	200,000	1.39	200,000	1.39	-
(주)엠앤비솔루션즈	특수관계자	보통주	46,339	0.32	46,339	0.32	-
윤서영	최대주주의 자부	보통주	10,518	0.07	10,518	0.07	-
계		보통주	5,755,792	40.10	5,755,792	40.10	-
		-	-	-	-	-	-

최대주주의 주요경력 및 개요

성명	출생년월	직위	주요경력	등기임원여부
이완진	1951년 7월	회장	- 건국대 무역학과 졸업 - 대한뉴팜(주) 회장	등기

최대주주의 최대주주(법인 또는 단체)의 개요

- 해당사항 없음 -

주식 소유현황

(기준일 : 2023년 12월 31일)

(단위 : 주)

구분	주주명	소유주식수	지분율(%)	비고
5% 이상 주주	이완진	3,808,720	26.53	최대주주
	이원석	1,000,000	6.97	최대주주의 자녀
우리사주조합		-	-	-

소액주주현황

(기준일 : 2023년 12월 31일)

(단위 : 주)

구 분	주주			소유주식			비 고
	소액 주주수	전체 주주수	비율 (%)	소액 주식수	총발행 주식수	비율 (%)	
소액주주	14,062	14,069	99.95	8,038,637	14,354,920	56.00	-

※ 상기 주식의 분포자료는 당사 주식에 대한 보유현황 자료이며, 최근 주주명부 폐쇄기준일인 2023년 12월 31일자로 작성되었습니다.

VIII. 임원 및 직원 등에 관한 사항

1. 임원 및 직원 등의 현황

임원 현황

(기준일 : 2023년 12월 31일)

(단위 : 주)

성명	성별	출생년월	직위	등기임원 여부	상근 여부	담당 업무	주요경력	소유주식수		최대주주와 의 관계	재직기간	임기 만료일
								의결권 있는 주식	의결권 없는 주식			
이원진	남	1951년 07월	사내이사	사내이사	상근	경영총괄	- 건국대 무역학과 졸업 - 현 대한뉴팜 회장	3,808,720	-	최대주주 본인	39년 7개월	2024년 03월 22일
이원석	남	1977년 07월	대표이사	사내이사	상근	경영관리 총괄	-University of Southern California(MBA) - 현 대한뉴팜 사장 및 대표이사	1,000,000	-	최대주주 자녀	19년 1개월	2024년 03월 22일
정인경	여	1970년 10월	사외이사	사외이사	비상근	사외이사	- 강동경희대학교병원 임상의학연구소 임상시험센터장 - 강동경희대학교 내분비대사내과 교수 - 강동경희대학교병원 내분비대사내과과장	-	-	-	10개월	2025년 03월 21일
권오경	남	1954년 06월	감사	감사	상근	감사	- 전 한국수의외과학회 회장, 한국임상수의학회 회장, 서울대 수의과대학 학장 - 전 서울대학교 수의과대학 수의 정형외과학 교수 - 현 수의물관찰학회 회장	-	-	-	10개월	2025년 03월 21일

미등기임원 현황

(기준일 : 2023년 12월 31일)

성명	직위	출생연월	성별	담당업무	약력	학력	최대주주와의관계	재직기간	상근여부
송영준	부사장	195207	남	생산본부담당	생산본부장	서울대학교	없음	21년 7개월	상근
조성운	전무이사	196411	남	제약개발담당	학술개발부부장	수원대학교	없음	14년 4개월	상근
김태호	전무이사	196401	남	조사료사업담당	조사료부부장	진주농림전문대학교	없음	4년 3개월	상근
박상호	전무이사	196705	남	경영지원담당	경영관리부부장	Western Sydney University	없음	25년 9개월	상근
최정수	전무이사	196712	남	재경담당	재경부부장	중앙대학교	없음	15년 7개월	상근
김영동	상무이사	196906	남	해외사업담당	해외사업부부장	인하대학교	없음	19년 11개월	상근
마성길	상무이사	197105	남	경영기획담당	경영혁신부부장	조선대학교	없음	12년 10개월	상근
김종성	상무이사	196804	남	동약사업담당	동약사업부부장	영남대학교	없음	18년 6개월	상근
권일	상무이사	196712	남	건식사업담당	건식사업부부장	계명대학교	없음	0년 12개월	상근
양동훈	상무이사	196811	남	신규사업담당	신규사업부부장	경희대학교	없음	0년 12개월	상근
최재환	상무이사	196801	남	도매영업담당	도매사업부부장	명지대학교	없음	12년 6개월	상근
임재덕	이사	197201	남	경영정보담당	경영정보부부장	목원대학교	없음	6년 6개월	상근

정연도	이사	197106	남	제약사업부 지방담당	제약사업부문장	경일대학교	없음	19년 6개월	상근
조광호	이사	197802	남	제약사업부 수도담당	제약사업부문장	한남대학교	없음	15년 7개월	상근

직원 등 현황

(기준일 : 2023년 12월 31일)

(단위 : 천원)

직원										소속 외 근로자			비고
사업부문	성별	직 원 수					평 균 근속연수	연간급여 총 액	1인평균 급여액	남	여	계	
		기간의 정함이 없는 근로자		기간제 근로자		합 계							
		전체	(단시간 근로자)	전체	(단시간 근로자)								
사업부문	남	146	-	-	-	146	9.1	10,690,929	73,226				-
사업부문	여	49	-	-	-	49	4.0	2,255,459	46,030				-
제조부문	남	90	-	-	-	90	7.6	4,594,978	50,780	-	-	-	-
제조부문	여	92	-	-	-	92	5.2	4,037,671	43,888				-
합 계		377	-	-	-	377	7.1	21,579,037	57,173				-

미등기임원 보수 현황

(기준일 : 2023년 12월 31일)

(단위 : 천원)

구 분	인원수	연간급여 총액	1인평균 급여액	비고
미등기임원	14	1,988,739	142,053	-

2. 임원의 보수 등

<이사·감사 전체의 보수현황>

1. 주주총회 승인금액

(단위 : 천원)

구 분	인원수	주주총회 승인금액	비고
이사	3	3,000,000	사내이사/사외이사 구분 없음
감사	1	200,000	-

2. 보수지급금액

2-1. 이사·감사 전체

(단위 : 천원)

인원수	보수총액	1인당 평균보수액	비고
4	1,421,484	355,371	-

2-2. 유형별

(단위 : 천원)

구 분	인원수	보수총액	1인당 평균보수액	비고
등기이사 (사외이사, 감사위원회 위원 제외)	2	1,369,403	684,701	-
사외이사 (감사위원회 위원 제외)	1	18,710	18,710	-
감사위원회 위원	-	-	-	-
감사	1	33,371	33,371	-

<보수지급금액 5억원 이상인 이사·감사의 개인별 보수현황>

1. 개인별 보수지급금액

(단위 : 천원)

이름	직위	보수총액	보수총액에 포함되지 않는 보수
이완진	회장	873,088	해당사항 없음

2. 산정기준 및 방법

(단위 : 천원)

이름	보수의 종류		총액	산정기준 및 방법
이완진	근로소득	급여	873,088	임원처우규정에 따라 직급, 위임업무의 성격, 위임업무 수행결과 등을 고려하여 보수를 결정하고 보수총액에서 1/12씩 매월 지급
		상여	-	-
		주식매수선택권 행사이익	-	-
		기타 근로소득	-	-
	퇴직소득		-	-
	기타소득		-	-

<보수지급금액 5억원 이상 중 상위 5명의 개인별 보수현황>

1. 개인별 보수지급금액

(단위 : 천원)

이름	직위	보수총액	보수총액에 포함되지 않는 보수
-	-	-	-

-해당사항 없음-

2. 산정기준 및 방법

(단위 : 천원)

이름	보수의 종류		총액	산정기준 및 방법
-	근로소득	급여	-	-
		상여	-	-
		주식매수선택권 행사이익	-	-
		기타 근로소득	-	-
	퇴직소득		-	-
	기타소득		-	-

<주식매수선택권의 부여 및 행사현황>

<표1>

(단위 : 천원)

구 분	부여받은 인원수	주식매수선택권의 공 정가치 총액	비고
등기이사 (사외이사, 감사위원회 위원 제외)	-	-	-
사외이사 (감사위원회 위원 제외)	-	-	-
감사위원회 위원 또는 감사	-	-	-
업무집행지시자 등	-	-	-
계	-	-	-

<표2>

(기준일 : 2023년 12월 31일)

(단위 : 백만원, 주)

부여 받은자	관 계	부여일	부여방법	주식의 종류	최초 부여 수량	당기변동수량		총변동수량		기말 미행사수 량	행사기간	행사 가격	의무 보유 여부	의무 보유 기간
						행사	취소	행사	취소					
-	-	-	-	-	-	-	-	-	-	-	-	-	X	-

- 해당사항 없음 -

IX. 계열회사 등에 관한 사항

계열회사 현황(요약)

(기준일 : 2023년 12월 31일)

(단위 : 사)

기업집단의 명칭	계열회사의 수		
	상장	비상장	계
-	-	-	-

※상세 현황은 '상세표-2. 계열회사 현황(상세)' 참조

타법인출자 현황(요약)

(기준일 : 2023년 12월 31일)

(단위 : 천원)

출자 목적	출자회사수			총 출자금액			
	상장	비상장	계	기초 장부 가액	증가(감소)		기말 장부 가액
					취득 (처분)	평가 손익	
경영참여	-	-	-	-	-	-	-
일반투자	1	-	1	14,425,636	-	-5,197,505	9,228,131
단순투자	16	7	23	7,922,606	2,305,044	1,578,286	11,805,936
계	17	7	24	22,348,242	2,305,044	-3,619,219	21,034,067

※상세 현황은 '상세표-3. 타법인출자 현황(상세)' 참조

X. 대주주 등과의 거래내용

1. 대주주등에 대한 신용공여

- 해당사항 없음 -

2. 대주주와의 자산양수도등

- 해당사항 없음 -

3. 대주주와의 영업거래

- 해당사항 없음 -

4. 주주(최대주주 등 제외) · 임원 · 직원 및 기타 이해관계자와의 거래내용

- 해당사항 없음 -

XI. 그 밖에 투자자 보호를 위하여 필요한 사항

1. 공시내용 진행 및 변경사항

-해당사항 없음-

2. 우발부채 등에 관한 사항

1. 중요한 소송사건 등

-해당사항 없음-

2. 신용보강 제공 현황

-해당사항 없음-

3. 장래매출채권 유동화 현황 및 채무비중

-해당사항 없음-

3. 제재 등과 관련된 사항

일자	조치기관	조치대상자	처벌 또는 조치내용	사유 및 근거법령	처벌 또는 조치에 대한 회사의 이행 사항	재발방지를 위한 회사의 대책
2020.08.03	경인지방식 품의약품안 정처	당사	전문의약품 일부 품목 판매업무정지	-약사법 제47조의3제 2항 -약사법시행규칙 제 45조	제약부문 중 당사가 판매하는 그리자 이드정의 132개 품목에 대한 2020.08.07~2020.08.16까지 10일 간 판매업무정지	관련규정 준수 및 사내교육실 시
2022.02.18	경인지방식 품의약품안 정처	당사	전문의약품 일부 품목 제조업무정지	-약사법 제31조제1항 및 제38조제1항 등	-제조업무정지 시작일은 2022년 3월 2일 부터임. - 신텔라주(티옥트산), 리포라제주 (히알우로니다제)는 1개월, 리코리스 주는 3개월 15일, 리벤돌정(알리벤돌) , 에피손정(에페리손염산염)은 4개 월, 해당 제형(정제)는 1개월 7일, 해당 제형(동결건조주사제)는 제조업무정 지 15일.	관련규정 준수 및 사내교육실 시

4. 작성기준일 이후 발생한 주요사항 등 기타사항

-해당사항 없음-

XII. 상세표

1. 연결대상 종속회사 현황(상세)

☞ 본문 위치로 이동

(단위 : 천원)

상호	설립일	주소	주요사업	최근사업연도말 자산총액	지배관계 근 거	주요종속 회사 여부
-	-	-	-	-	-	-

2. 계열회사 현황(상세)

☞ 본문 위치로 이동

(기준일 : 2023년 12월 31일)

(단위 : 사)

상장여부	회사수	기업명	법인등록번호
상장	-	-	-
		-	-
비상장	-	-	-
		-	-

3. 타법인출자 현황(상세)

☞ 본문 위치로 이동

(기준일 : 2023년 12월 31일)

(단위 : 천원, 주, %)

법인명	시장 여부	최초취득일자	출자 목적	최초취득금액	기초잔액			증가(감소)			기말잔액			최근사업연도	
					수량	지분율	장부 가액	취득(처분)		평가 손익	수량	지분율	장부 가액	총자산	당기 순손익
								수량	금액						
Caspian Sunrise**	시장	2020.12.21	일반투자	5,554,843	224,830,964	10.8	14,425,636	-	-	-5,197,505	224,830,964	10.8	9,228,131	148,465,462	12,662,862
삼성전자주식회사 우선주	시장	2020.08.12	단순투자	648,417	30,820	-	1,556,410	-	-	363,676	30,820	-	1,920,086	455,905,980,000	15,487,100,000
Nvidia	시장	2020.08.26	단순투자	235,603	1,560	-	288,917	-	-	707,200	1,560	-	996,117	87,871,763,200	39,786,144,000
SK하이닉스(주)	시장	2020.12.02	단순투자	499,100	4,600	-	345,000	-	-	305,900	4,600	-	650,900	100,330,165,000	-9,137,547,000
(주)LG화학	시장	2021.01.08	단순투자	325,022	487	-	292,200	309	213,809	-108,805	796	-	397,204	77,466,694,000	2,053,425,000
삼성바이오로직스(주)	시장	2021.05.14	단순투자	274,736	321	-	263,541	-	-	-19,581	321	-	243,960	16,046,197,209	857,691,298
Marathon Digital Holdings(MARA)	시장	2021.10.19	단순투자	117,833	3,650	-	15,820	-	-	94,732	3,650	-	110,551	1,514,732,721	-870,305,602
Pfizer	시장	2021.11.08	단순투자	241,923	4,200	-	272,733	-	-	-116,821	4,200	-	155,912	292,050,389,400	2,732,238,600
Apple	시장	2021.12.27	단순투자	238,189	1,130	-	186,066	-	-	94,454	1,130	-	280,520	474,153,618,400	130,438,876,000
Microsoft	시장	2021.12.27	단순투자	238,466	595	-	180,835	-	-	107,661	595	-	288,495	537,340,296,800	94,380,452,300
Arm Holdings plc	시장	2023.09.15	단순투자	185,088	-	-	-	2,200	185,088	28,061	2,200	-	213,148	8,920,993,800	680,833,200
iShares Silver Trust (SLV)	시장	2020.07.30	단순투자	231,271	9,000	-	251,154	-	-	1,595	9,000	-	252,748	-	-
Invesco QQQ Trust Series 1	시장	2020.08.21	단순투자	166,912	1,100	-	371,202	-	-	209,636	1,100	-	580,839	-	-
iShares Nasdaq Biotechnology	시장	2021.01.18	단순투자	186,264	1,040	-	173,039	-	-	9,132	1,040	-	182,172	-	-
TIGER 코스피 고배당	시장	2021.06.28	단순투자	3,502	9,236	-	121,961	-	-	6,881	9,236	-	128,842	-	-
ARIRANG 고배당주	시장	2021.06.30	단순투자	190,325	15,000	-	173,925	-	-	12,375	15,000	-	186,300	-	-
KODEX 고배당	시장	2021.06.30	단순투자	101,946	16,927	-	157,675	-	-	-169	16,927	-	157,506	-	-
케이노브	비시장	2021.12.31	단순투자	1,000,000	1,814	7.2	1,000,000	-	-	-	1,814	7.2	1,000,000	3,369,655	-1,223,972
엘이비 소부장 신기술 투자조합	비시장	2021.11.29	단순투자	498,664	340	0.4	498,664	-	-	-	340	0.4	498,664	-	-
파로스경모주하이일드 일반사모증권 6호C	비시장	2022.07.20	단순투자	300,000	-	-	299,973	-	6,147	24,886	-	-	331,007	-	-
플스웨이 로프티록 글로벌 신기술조합 1호	비시장	2022.10.21	단순투자	300,000	-	-	300,000	-	-	-	-	-	300,000	-	-
㈜아벤트코리아	비시장	2022.12.15	단순투자	700,000	107,792	-	700,000	-	-	-46,220	107,792	-	653,780	8,726,178	-273,324
㈜포닥	비시장	2022.08.25	단순투자	499,995	15,000	-	473,491	-	-	-71,158	15,000	-	402,334	355,432	-325,612
바이오이노텍 주식회사	비시장	2023.07.31	단순투자	1,000,000	-	-	-	40,000	1,900,000	-25,149	40,000	-	1,874,851	125,481	-78,094
합 계					-	-	22,348,242	42,509	2,305,044	-3,619,219	-	-	21,034,067	-	-

*기초 또는 기말 현재 해당 법인에 대한 출자비율이 5% 이하이고, 장부가액이 1억원 이하인 경우 기재 생략하였습니다.

** Caspian Sunrise는 2022년 12월 31일 기준이며, 최근사업연도 재무현황은 현재 파악 가능한 정보를 기준으로 작성되었습니다.

【 전문가의 확인 】

1. 전문가의 확인

-해당사항 없음-

2. 전문가와의 이해관계

-해당사항 없음-